No. 7113, Shanghai Sunday MAY 4, 1924 THE EASTERN TIMES Published every morning including Sundays

時報

中華民國十三年
五月四日星期日
舊歷甲子年四月初一日
今天五張售大洋三分
第七千一百十三號

中華郵政特准掛號立券按照總包特別優益寄送之報紙

本館開設上海福州路山東路轉角 電報掛號二五一四 電話營業部中央一二〇一 編輯部中央一二〇四

外埠寄報連郵費
〇中國境內 逐日寄全年十二元半年六元
〇日本境內 逐日寄全年十二元半年六元
〇歐美各國 全年二十四元半年十二元
（報費先惠郵票九五）

廣告刊例
特等 登於規定之本外埠新聞欄內每天每行四角五分
頭等 登於封面及時評前以二行起碼每日每行一元四角
二等長行 登於後幅普通地位以三行起碼每日每行七角
三等短行 登於後幅普通地位以五十字起碼每日每字一分

今日本報第五張圖畫週刊目錄

北京之植樹節 上海之五一節 黎黃陂至神戶 吳佩孚之五十生日 邱道生君女公子之舞姿 伯特利學校全體攝影 上海廣東中學全體攝影 女界之平民教育運動 上海煉乳公會之成立 剪髮女子 龍華塔影

全國各華人體育團體均鑒

啟者此次全國運動會將於五月念一日起在湖北武昌開會敝處決議乘便赴鄂舉行區立大會除備發通告外恐有未週乞全國各體育團體均於屆時推派代表出席與會至通告中所定會期係屬假定蓋確實會期須同至鄂後磋商定奪再行通告務請各處代表於全國運動會期前赴鄂為幸 中華體育協會籌備處謹啟

老大東銅鐵床公司發售 中國式銅床

式樣雅潔選料精良全用極厚之純銅管製造能保久用不壞銅色永遠不變極合規模宏大之旅館及上等家庭之用定價極廉備有現貨如蒙惠顧請臨上海博物院路安仁里口（裏白渡橋南堍大英戲館相近）老大東銅鐵床公司電話中央二九四八

上海國語師範學校第一屆補習科第二屆普通科 招收男女學員

【開學】（補）五月十五日（普）六月一日
【章程】函索即寄
【校址】上海閘北天通庵路
【報名】即日起
校長吳敬恆白

破天荒之法文函授

（甲）名稱 香山法文函授學校（乙）校董 李石曾 宋春舫 M. D'Hormon（鐸爾孟）（丙）校長 北京中法大學教授 趙少侯（丁）編輯講義者 中法學者十餘人如北京清華學校教授蔡元 北京法文日報總編輯那世寶（M. Nashbaur）均一時知名之士對於法國文字及其教授法研究有素者（戊）校址 北京香山中法大學內（己）章程 函索即寄

會審公廨繳費辦法

本檢察員奉領團諭自一九二四年五月一號起各案之進稟費及堂費均須於進稟時一同繳納若訴案停止進行或因他故而不審訊者其堂費准由當事人向檢察處請求發還特此通告 代理檢察員惠勒白 四月十七號

漢口有正書局大廉價祇有一天 展期十天

外埠本局由申分漢專售碑帖字畫金石書籍文具儀器廉價期四月十二日為止良好機會幸勿交錯過期仍售八折寄費加一目錄函索即寄並告遠近同行批發一律六折

出洋學生公鑒

敝行服務社會之義特設旅行部以便旅客除經售國內輪船火車票外並經理歐美日本各大輪船公司船票代定艙位照料行李並可代辦一切出洋手續敝部現正組織自費留美學生團俾遠途東洋之青年學子得以互為照應有團體之結合如願加入者新駕臨接洽或用電話相詢均可

四川路九十七號 電話中央三〇二二
上海銀行旅行部啟

上海日夜銀行六大便利

（一）各界人士自朝至夕各謀生計間暇之時多在夜間若在本行存付款項不致遺誤公務便利一也（二）各校學生惟星期始放假出外本銀行星期照常營業學界諸君存付款項較為相宜便利二也（三）工廠男女除放工之外均無餘暇若與本行往來則各廠放工之後正當本行營業之時儲蓄薪資不憾困難便利三也（四）旅行諸君夜間登程憾各銀行休息過早川資難支若與本行往來隨時支付不誤行期便利四也（五）滬上各界人士應酬甚繁勢多晏起公餘必在夜間到本行存支款項不致誤時便利五也（六）貴客遇有急需珠寶鐵舉可至本行估質押洋手續簡便利息克己以副雅意便利六也

行址愛多亞路大世界西隔壁電話六〇六六七〇

漢口銀行雜誌第一卷第十三號出版廣告

本期要目如下 本屆銀行聯會中之劣幣問題：沉剛 第五屆銀行聯會議決各案之經過 信用調查篇：沉剛 信用放款之限度：蔡瀚 遠東匯兌論：鄭鍾珪 經濟界之循環與金融法則：潤華 國外匯兌上之收付問題：澄中 美國聯合準備銀行概論：載銘禮 漢口棉花行之面面觀：既明 商品調查 其他尚有金融市場經濟統計特載等十日業多不及備錄（定價）零售每期一角郵費每冊三分定閱半年十二期一元全年二十四期二元國內郵費在內國外另加（總發行所）漢口華界三碼頭銀行公會內漢口銀行雜誌社（外埠寄售處）北京漢花園北京大學出版部 前內西皮市銀行月刊社 前內西城根中國大學出版部（上海）漢口路三號銀行週報社 四馬路望平街商報館發行部（武漢寄售處）漢口商務印書館 中華書局 武昌時中書社 商科大學陳銘恩君

梁山舟書喜慶用大中堂

山舟書全壽富貴為福六大字大中堂凡過年節喜慶時及送禮用之最宜大紅硃砂箋紙精印定價大洋八角裱工外加實洋一元 上海北京天津有正書局發行

郵政圖書

商務印書館代售 郵政局供應股編

▲郵政章程（第十一版） 英文本二角半
▲通郵處所集（第十一版） 英文本二角半 中文本一角
▲中華郵政輿圖 二幅一元
▲郵政事務總論民國十一年 一角
▲郵政儲金事務總論（第四版） 一角

商務印書館

SCIENCE 科學雜誌

八卷 十一期

中央亞細亞地理及歷史的發現……海定
中國單位制芻議……劉晉鈺
架空導線計算法……翁為
世界大戰中之科學……張乃燕
遠東水泥事業之調查……周明衡
對於植物學名詞之管見……岑銘恕
貝納耳氏（C. Bernard）事略……經利彬
雜俎（四則）

月出一冊 每冊二角五分 全年二元五角

商務印書館

四聲實驗錄

對於平上去入有懷疑者請讀 四聲實驗錄 最新出版

劉半農著 吳稚暉先生長序兩篇

外埠廉價二元 實價二元五角 郵費一角三分

外埠廉價 五月二十日截止期內 書價寄款

上海棋盤街 群益書社

春遊之伴

有正書局發行

書名	冊數	價目
原本紅樓夢	十二冊	二元四角
原本聊齋誌異	八冊	一元八角
碇異記傳奇	一冊	二角
速谷神妃	一冊	二角五分
土裏罪人	一冊	四角
未來之上海	一冊	三角
火裏罪人	二冊	八角
比德隣筆記	一冊	一角
孽海花	二冊	一元
梟敗	一冊	三角
情網	二冊	八角
梅花落	二冊	六角
肢醫之王	一冊	四角
大寶窟王	一冊	四角
九十三年	二冊	六角
霜刃碧血記	一冊	四角
福爾摩斯再生案	四冊	一元四角
紅淚	一冊	三角
結核菌物語	一冊	二角
小本大俠錦蛟客傳	一冊	一角六分
小本鏡臺寫影	一冊	一角四分
小本六號室	一冊	一角
小本黑衣孃	一冊	一角二分
小本豆蔻葩	二冊	一角四分

洋礅精

藥到病除 永保不發

（原理）六〇六之主要惟賴洋礅六〇六能治梅毒亦為洋礅之功所以治梅毒之第一聖藥實非洋礅莫屬況本藥房更悉心研究提煉洋礅之精和以其他各藥製成此片厥功可想見矣其名曰洋礅精者蓋亦實事求是不尚虛飾故耳

（功能）此洋礅精有殺滅血中毒菌搜除血中污濁增長血液補助氣體之功且無論其毒之蘊於內或現於外及受而初發愈而未淨者既服此藥莫不立見奇效更可保後不復發也

（特效）小便短澀者服藥三日後得以通暢 白濁點滴者服藥五日後得以見少 塊覺酸痛者服藥七日後得以漸消 龜頭腫爛者服藥十日後得以見愈 口鼻潰爛者服藥半月後得以如常 尿道刺痛者服藥四日後得以減輕 兩胯有塊者服藥五日後得以化小 腎囊虛腫者服藥七日後得以收縮 腎莖起泡者服藥十日後得以如舊 毒瘡漏體者服藥半月後得以早愈

主治 新久梅毒 楊梅毒瘡 五淋白濁 口鼻潰爛 遍身紅點 筋脹起核 瘋癱拘攣 下疳沿肛 筋絡酸痛 單雙橫痃 魚口便毒 宿毒入骨

（服法）每日飯前早中晚三次每次吞服二片

（價目）每瓶一元七角五分 每打十七元五角

總發行所 上海四馬路中市 中西大藥房 分發行所 本外埠 中西大藥房 先施公司 永安公司 各大藥房

廣濟後天

籌募山東平民工廠基金甲券

准在上海開籤

一等三萬元

一等有末一字獎
二等有末一字獎
三等有末一字獎

蘇州銀行有獎儲蓄券准於後天在上海開籤

新卍會第一期永遠賑濟基本正券

全張五元 分條五角

頭籤五萬元 准於舊曆四月初七日開籤

慈善救濟會籌募游民工廠乙種基金還本債券

一等獎三萬元

頭獎有末一字獎 二獎有末一字獎 三獎有末二字獎 四獎有末二字獎 五獎有末二字獎

四月初十開籤

全皖官礦福字甲種債券第二期

新章將近開籤 詳章載本埠新聞欄

新共發章東股券

第一籤貳萬元

第二三四五籤均有末一字 第二三四五籤均有末二字 第四籤有前四字

夏麻四月十四日開籤

新出 宋拓玄秘塔

金屬版精印 每冊大洋一元六角

此碑明拓者居多宋拓本實為希有此本實字上字均未損決為宋拓第一精本鋒稜轉折神采奕然與點畫圓鈍之本較相去何啻霄壤世之學柳書者必先覩為快也

有正書局印行

尚有
柳公權大楷範本 一冊 九分
宋拓柳公權金剛經 敦煌石室秘寶 四冊 一元二角
石印宋拓玄秘塔 一冊 五角

永泰和烟草股份有限公司總理

社說

一週國內大事紀要（公振）

老於仕途之孫寶琦與王克敏以不合作而突然破裂一方面謂曹錕許下諭進行德發債票一方面謂吳佩孚來電稱中樞不宜輕動亦將藉此聊以解嘲而已顏惠慶因議員彈劾其與金法郎案有關有罪獨已遞辭張國淦因北洋學生閙部及教育界反對羅鴻年表示辭意何堂堂之閣員其不負責任乃如此也夫事有難易人所共知若遇易則進遇難則退則何貴有此閣員爲惟孫閣之成立本係雜湊之局既無主張又無手腕故對英日無擔保借無辦法中俄交涉無辦法學潮迭起亦無辦法日惟疲精勞神於請假辭職慰留之中國事至此得不糟乎

困獸猶鬥之臧致平因王獻臣入龍岩而不能守遂得與楊化昭分道北窺連城閩南戰局又展開矣北軍與粵軍爭漳州榕樹莊與張毅爭廈門暗潮極烈蓋兩地者極好餉源也洪兆麟等以援漳州得手將率師回東江適湘軍攻河源中伏陳嘉祐部被繳械魯滌平部突圍退秦尾粵軍以無後顧憂乘勝進取廣九路之深鎮站聯軍退平湖龍岡亦得而復失惠州之圍已解矣沈鴻英攻桂林未得手欲取道修仁攻柳州陸榮廷得譚浩明陸福祥之援迫其退出六塘軍橋現雙方均以缺餉械互取守勢孫中山濟沈以十萬子彈使之反攻同時吳佩孚亦電陸沈勸息爭如不聽則派馬濟一師由湘入桂一面令方本仁進兵粵邊並助林虎回粵一面又在重慶召集川省善後會議擬派宋大霈張元明于學忠三旅助袁祖銘分西陽永寧綦江三道入黔嗚呼吳可謂慣收漁人之利者然而中人民受禍多矣

電報

內閣之現狀

三日閣議、李鼎新張國淦王克敏未到、次長亦未代列席、餘均到、議決㈠陳國賢案已判決、不能因英使要求變更、㈡李義元案、交大興縣辦理、㈢主留王承斌、陸錦對滇軍師長楊池生來京接洽情形、略有報告、（本館三日北京電）

三日衆議院臨時會、出席二百二十九人、爲營捐及德發債票事、電請孫寶琦王克敏程克出席報告、均未到、（本館三日北京電）

曹錕派王儀芝勸教育總次長勿提辭呈、以維現閣、（本館三日北京電）

程克顏惠慶以議員彈劾、表示消極、張國淦以學潮擬辭、王克敏仍在作態、內閣氣象蕭索、（本館三日北京電）

教育部員二日會議罷工索薪未果、（本館三日北京電）

法制局長易宗夔辭職後、聞政府擬王未陳漢第于寶軒三人中擇一任命、（本館三日北京電）

將任于寶軒爲導淮會辦、（本館三日北京電）

楊森又電政府、請另簡省長、（本館三日北京電）

二日令、任命王秉鈞爲滇軍第三師師長、王維周吳楚材爲旅長、（本館三日北京電）

程克決派專員赴各省考察整頓吏治情形、（本館三日北京電）

參陸處調查魯豫陝甘各省防務、準備辦理裁兵手續、並聲明先從魯陝兩省進行、（本館三日北京電）

國務院二日新委主事十八人、（本館三日北京電）

王承斌再辭省長

曹錕召府員會商留王承斌、以派交吳赴津、恐太着痕迹、已打消、三日王承斌又來電、謂軍人不諳政治、再請辭職、曹決再挽留、（本館三日北京電）

王承斌經曹慰留後、二日復函王毓芝、謂此次辭職、實有種種萬難再幹苦衷、決非一辭一留可解決、懇轉達、（本館二日北京電）

直省會代表尚未回津、求見曹錕、請留王承斌、聞王辭職、關係直派內幕問題、經各方慰勸、當可打消、（本館二日北京電）

曹錕派吳毓麟來津、慰留王承斌、解釋誤會、（本館三日天津電）

直隸省農會電留王承斌、（本館三日天津電）

直隸省長王承斌辭職問題、已於政治上起強烈之波動、王氏此次辭職、有直接原因二、其一、洛陽派王維城任第二十三師長、事事仰承吳佩孚意旨、不受王氏節制、且索巨額軍費、聲言若不允、則將譁變、王氏憤甚、其二、因財政匱乏、失信用於中央及地方、三日、政府特派人赴津慰留、但二次辭呈已達北京政府、要之、以王氏提出辭呈爲機、直系內部、將起多少動搖、則甚明耳、（東方三日北京電）

收回滬廨之交涉

外部對收回上海會審公廨案、已備文駁覆使團、㈠上月十日覆牒、雖允將中國人與中國人之民事案件移交中國法庭、此種移交僅一部份、保留其他部份、不能認爲滿意、㈡不允取消會審公廨、與中國希望相左、㈢要求擴充租界及上海碼頭、與華會協定精神相反、（本館三日北京電）

三日閣議、顧維鈞報告上海會審公廨案決駁覆、使團照會、約今明即可送出、（本館二日北京電）

熱河煙禁、外人迭有抗議、外部再函王懷慶、請再派員赴熱、厲行查禁、並請將查禁情形見復、以便轉告外團、（本館二日北京電）

蘇齊電催發表張孝若智利公使、（本館三日北京電）

使團訊、日使館海軍武官隨員岡野少校、已卸任、離京回國、（本館三日北京電）

北洋學生仍未出部

北洋大學生迄未出部、軍警原擬干涉、經張國淦阻止、但長此相持、恐無良果、（本館三日北京電）

北洋學生不肯離部、當局擬仍派警押送登車、（本館二日北京電）

五七紀念、由北大師大平大女高四校、接洽各團體舉行、（本館二日北京電）

泰戈爾擬五日出京、（本館三日北京電）

倫敦訊英國內閣國會及教育界、對于庚子賠欵、均有退還之議、我國留英學生組織退欵興學研究會、以期促進退還賠欵、並討論用途、查該欵總數爲一千一百萬英磅、爲數甚鉅、該會現組織就緒、一方請國內教部外部教育改進社教育聯合會及八校聯合會各推委員組織委員會、一方請蔡元培赴英襄助此事、聞蔡氏對於欵項支配、主張以百分之九十設科學博物院、百分之八爲國立各大學設英史文學講座、以百分之二爲派遣大學教員與畢業生留英公費、（本館三日北京電）

孫傳芳催索軍費

孫傳芳三電政府、請速籌一百萬匯閩、以濟軍用、（本館三日北京電）

薩鎮冰電政府、謂廈門克復、各機關須派員充任、查有林永謨堪任閩海關監督、林韞珍堪任運副、已先以省令令其赴任、請明令發表、（本館三日北京電）

粵桂之戰事

聯軍訊、二三兩日、已開始用地雷炸惠城、並懸重賞限一星期攻克、（本館三日香港電）

陳軍訊、三十日奪回龍崗、一日佔深鎮、進攻平湖、（本館三日香港電）

梧州客訊、外傳沈鴻英佔桂林、未徵實、並聞沈爲陸榮廷部及湘軍唐生智部擊敗、六塘軍橋已無沈軍蹤跡、（本館三日香港電）

鄂省之財政

兩湖巡閱署經費月四萬元、因難籌、現停頓、（本館三日漢口電）

楊度在漢借日欵五百萬、建粵漢口電車並武昌水電、（本館三日漢口電）

湯薌銘借欵無頭緒、將再赴津、（本館三日漢口電）

湘軍官某到漢、謂湘軍在北歸條件上已簽字說、並無其事、（本館三日漢口電）

淮泗道尹李誠、一日由省到蚌、二日又乘車赴鳳陽任所、聞不日仍來蚌、迎接馬聯甲、皖北鎮守使李傳業亦將來蚌、（本館三日蚌埠電）

吳毓麟派工程司翟兆麟查勘黃河橋、（本館三日北京電）

●英下院否決修正選舉制

▲自由黨大憤懣

路透二日倫敦電、今日自由黨任道爾氏在下院動議比例代表制之議案、謂此案主旨在修正英國現有選舉制、規定若干選舉區聯合選出至少三人、至多七人、各政黨在此聯合選舉區內按得票之多寡、定其黨員獲選之數云、政黨各個議員對於此案、意見不同、保守黨有贊同者、亦有反對者、自由黨領袖則竭力贊成之、內務大臣漢德森代表政府、將此案交議員自由投票、勿拘黨見、下院遂以二三八對一四四票否決之、

二日倫敦電、自由黨頗甚不滿於工黨政府、後因史諾登之預算案、意見消釋、今自由黨所提出之比例代表制案、因政府之舉動、致遭否決、自由黨仇恨政府之念、乃復大熾、自由黨近曾決定在全國舉行大規模之運動、但此運動之範圍與性質、則暫未決定、以待比例代表制案二讀會之通過、蓋自由黨以修改現行選舉制爲其最主要之政綱、並以爲政府預算案既得自由黨之全力扶助、則政府對於比例代表制亦當予以充量之援助也、乃政府竟有聽令下院自由投票之決定、致此案因以否決、自由黨遂大憤激、辯論時議會人心大爲激昂、某自由黨大呼曰、逐出之、漢德森氏亦以惡聲相報曰、如以吾人不顧處處追隨自由黨、而遂以逐出相威脅、則不妨行其逐出吾人之手段云、

●英國保守黨之政策

路透二日倫敦電、保守黨領袖包爾溫在愛爾培廳陳述保守黨政策之梗概、言及帝國經濟會議、謂殖民地如以爲英人不肯作甚小之犧牲、以換取將來甚大之利益、則勢必被誘入他人之經濟範圍、保守黨準備參與大會、以討論軍備之限制、但不許於目前稍削弱國防之力、亦不主張再減陸軍、保守黨承認一權海軍制、輔以巡艦、保護商路、並主張力能抵禦任何方面攻擊之飛行軍、保守黨承認上屆選舉所表示之民意、不欲提出普及稅則、但他日執權時、當施用等於保障實業案之方法以保障受外人不公允競爭之實業、自由黨與工黨雖主張自由貿易、定亦贊成此種計畫云、

●蘇俄政府將改組之預料

路透二日里加電、莫斯科之消息靈通各界、預料蘇俄政府即將改組、特羅資基氏將代種金斯基氏爲高等經濟院長、種氏將掌理陸軍部事務、

●日本選舉前之各政黨

東方三日東京電、依政友、憲政、政友本黨、三派鼎立、爲向所罕見之有興味之總選舉、將於七日舉行、各選舉區得舉一名、故各區之候補者、多則五六名、少則二三名、現正從事激戰、如散火花、皆欲於最後之努力奪得錦標、或以演說、或爲個別訪問、用種種術策以繼續奮鬥、形勢全然在混沌狀態中、而盛岡之高橋對田子、三重之尾崎對岸本、金澤之永井對降道等、爲全國的激戰、一般人士最以興味迎之、各候補者互相競爭甚爲激烈、各黨本部皆屬望自居第一黨、至三日爲止、政友公認一九一名、憲政公認二二二名、政友本黨公認一八八名、皆高唱當選者我黨第一、而頓增選舉之氣勢、政友會自謂、當選者至少一四〇名、憲政會一五〇名、係屬確實之數、政友政友本黨次之、政友本黨自謂以一七〇名以上贏得第一黨之榮譽、但據一般人士之觀測、政友本黨於暗中受官場之保護、憲政會介於政友、政友本黨相競爭之間、佔極有利之地位、故憲政與政友本黨皆有爲第一黨之希望、二者相差甚爲僅微、然其數將爲一五〇名、無有制絕對的多數者、明矣、結果依然將由護憲派制多數云、

●捷克總統之談片

路透二日巴黎電、捷克斯拉總統瑪薩里克氏、有談片載見意大利演壇報、謂三小協約乃防守性質、今爲防德將來復取攻勢計、不得不早作戒備、故三小協約之政策、適與列強之政策相合、瑪氏又謂匈牙利今有加入三小協約之望、對付俄國之時機今已至矣云云、

●洪都拉斯和會舉臨時總統

路透二日華盛頓電、美委員報告、洪都拉斯現已安謐、和會舉杜斯太將軍爲臨時總統、

●古巴國內不靖

路透二日華盛頓電、古巴政府因國內不靖、請美政府禁運軍火前往該國、美政府已實行禁止、

●國際農業院在意開會

路透二日羅馬電、國際農業院今日開會、與會者有七十國之代表、意皇與后及閣員皆在場、齊相墨氏致歡迎詞、視農業院前途之發展、嘉惠世界農業、

●各國近事

路透二日華盛頓電、兩院已採納兵士恩俸金議案會議報告、該案現呈交總統簽字、

二日華盛頓電、商務報華盛頓訪員稱、日本大約將於明年再在美國募債一萬五千萬元、

二日華盛頓電、政府電令駐荷港陸軍中尉史密斯氏、一俟天氣佳好、即以三飛機繼續環繞世界之飛行、馬丁少佐仍無下落、

二日巴黎電、據官場統計、德國礦煤出產已達戰前舊額、

二日巴黎電、德國有名著作家哈登氏爲國民黨暗殺不果、

二日倫敦電、據可靠方面消息、北愛爾蘭準備下令在亞瑪召集特別警察之說不確、

二日倫敦電、英國飛機工匠聯合會聲稱、工人委員會與帝國航空公司代表會商後、已將罷工事滿意解決、工人將於星期一日照常工作、

要聞

●俄代表對交涉表示轉圜

俄方副代表德夫金自京返俄、及經過哈爾濱時之一切行動談話、前已詳細記載、日來盛傳蘇俄政府對總代表嘉拉罕、頗表懷疑、故特派陸軍次長安托諾夫東來、躬自調查交涉之經過情形、並有在野政客略辣新克及理丁斯克等亦以嘉拉罕舉動乖方、致交涉陷於停頓狀態、向政府作激烈之不滿表示、莫斯科政府因於上月十五日召集會議一次、列席者除政府中重要人員外、並准許略辣新克等一同參與會議、內容雖秘不得聞、惟外長齊啓林最後表示意見、謂德夫金現已由華啟程回國、俟行抵莫斯科、得其詳細之報告後、再行斟酌情勢、另定適當之應付方針云云、刻據外交方面確息、政府已接到駐俄代表李家鏊來電報告德夫金於上月二十七日抵俄情形、吾人証以中俄兩方現在所持之態度、可知德夫金此行實與交涉前途、有重大之關係、又我國在野名流某氏日來對於中俄交涉、迭向兩方當局斡旋甚力、聞俄代表團方面自經疏解後、已有嘉拉罕將對交涉表示轉圜之消息云云、

●王承斌突辭直長

直隸省長王承斌、突於二十九日有電到京、分致府院、辭去直隸省長一職、當局接到此項電報、頗守秘密、故原文無從探悉、但前晚直省會有陷電到京、懇請府院挽留、原電云、北京大總統國務院內務部鈞鑒、直隸王省長、自蒞任以來、對於各項政務多加整頓、敝省正慶得人、適聞有電請辭職之舉、屬在直民、同深惶悚、敝會謹代表全省民意、切懇准予溫辭挽留、以慰民望、除選代表謁請外、特電奉懇、直隸省議會陷叩、

直省會已公推代表四人、來京分謁府院當局、懇請慰留、聞當局已有電到津勸慰王氏云、

又訊、王承斌有鹽電到京、請辭本兼各職、原電大意略稱病軀不勝煩劇、深恐貽誤要政、擬懇准予免去本兼各職、俾資休養云、

●關稅預備會之前途

▲商給會函使團催促

各國對於關稅預備會議、取無期延期之態度、一部分人頗有疑其爲因金佛郎案未解決之故、但某外人方面、則否認此說、據某外人云、以解決金佛郎案爲開關稅預備會議之交換條件者、僅一法國、即我國方面犧牲若干金錢、以滿足法國之要求、法國能否辦到即開關稅預備會議一事、亦不能無疑問、蓋法國對於此事、實無獨力贊成或獨立反對之可能、假令法國以外之各國皆允開議、則一法國亦不足以阻撓之、若各國均不允開議、則一法國亦不足以促成之也、又據國務院消息、日昨駐京英國公使會來電報告各國對關稅會議之態度、略謂各國對於開議關稅二五加稅一事、今雖無不主張延期者、其主張延期之理由有三、㈠中國承認二五加稅、乃華會之結果、然當時參與華會之各國、當時對於中國均抱極大之希望、今中國情形愈形混亂、統一之實現、尙遙遙無期、武人之跋扈亦如故、此實大反各國之希望、故各國不欲於此時開議此事、㈡各國政府以中國中央政府無欵則已、一旦有欵、各武人即立搜括以去、如此際允開關稅預備會議、以二五加稅之權予中國、結果徒飽武人私囊、延長中國之戰禍、與中國人民毫無利益、㈢又有一部分人、以爲中國各省多已自由抽收煙捐等項、既已自由抽收矣、則又何必更開此關稅二五加稅會議、上述之三者、實爲關稅預備會議之大障礙也云云、又電中對於金佛郎案亦有所陳述、略謂日金佛郎案與關稅問題、唯法某使此次來電、實應政府之徵求而來、而政府在前此若干日必曾電令其調查眞相也、

又全國商會聯合會、對於促開關稅會議一事、曾經屢次提議、並交審查、二十八日該會又在京師總商會開會、由審查員胡炳熙等提出報告、當時討論情形、各評議員以附加二成稅、各國主整外債、政府主整內債、而自關稅會議主先召集預會以來、商聯會即主將上項辦法、特別保管、以便預備裁厘、並經屢請政府、懇頒加稅裁厘明令、現在促開關稅會議、應否將預備裁釐夾敘於內、不發異見、討論結果、以此次催促、係致函使團、分配問題、乃我國內部之事、不便夾入、且附加稅支配、須關稅會議開成、方能談到、此時關稅會議、尙未定期、自應分兩步辦法、即促開會議爲一事、爭稅欵支配、又爲一事、遂仍照審查員修正之稿通過、於昨已函達使團、其原函如下、

敬啓者、溯自華府會議、曾由貴國各國代表、力贊敝國實行裁釐加稅、以爲整理財政、因事關重大、須在敝國另開會議、逐漸實行、然遷延至今、會議之期、仍遙遙未定、敝國各省商會、以此事有切膚之關係、函電紛馳、言辭峻烈、敝會爲全國商民表代之機關、特將此意函達貴國、務希轉達貴國各國政府、實踐華府會議議決案、速派代表來華會議、以重邦交、而敦友誼、敝國商民、實爲感激無既云云、

●衆院七月份歲費之糾葛

衆院七月份歲費、雖經衆院屢次函索、因內財兩部互相推諉之故、迄今尙未解決、前日財部曾有公函答復衆院、謂此欵早經交由內部接管、請即逕向內部交涉、昨日內部復有公函到院、則謂該欵十五萬餘元、業經牟琳領去十四萬餘元、又前代理警衛長張汝霖領去四千餘元、確已收支相抵、分配淨盡、並無餘欵存留等語、如此則日望此欵以救眉急者、終成畫餅、茲將前昨兩日財內兩部公函、照錄於後、

▲財政部公函　逕啓者、准函開、本院上年應領七月份經費五成五、計大洋十五萬二千四百另六元一角、前曾迭次函請、將該欵餘數及收據賬目、一並交由本院清理、迄未准交到、務希尅日撥交等因、查上欵前以國務會議議決有案、暫由本部如數撥存內務部、前准貴院函稱、請將內務部保存經費餘欵、及內務部所發賬簿議員領欵收據等、一並迅速提交本院、以憑清核而應開支等因、當經本部咨行內務部、請即逕交貴院核收在案、准函前因、相應函復貴院查照、即希逕向該部接洽收領、再上項撥存內務部之欵、本部帳册、係列作貴院十二年九月份經費、合並聲明、此致衆議院、

經費五成五計大洋十五萬二千四百另六元一角、唯財政部函稱撥交貴部在案、請即查明前由財政部撥交之欵、已發未發詳數、及該欵餘數、並收據賬目一併函交本院、以便清理等因到部、查前由財政部撥到衆議院經費五成五、計大洋十五萬二千四百另六元一角、嗣依多數議員請求、經國務會議議決、由部發給議員等借支歲費、經議員牟琳等先後領去大洋十四萬八千元、計收據四紙、再衆代衆議院警衛隊長張汝霖領去衆議院警衛隊薪餉經費大洋四千四百另六元一角、計收據二紙、兩共領去大洋十五萬二千四百另六元一角、並無餘欵存留、前准財政部咨同前因、業將上項收據七紙帳簿一本、一並咨送財政部查收轉行在案茲准前因、相應函復貴院查照、此致衆議院、

●衆院繼續審查兼差議員

衆院繼續審查兼差議員

一日午後三時、衆議院特別委員會開會、繼續審查議員兼官吏一案、出席委員十六人、晏俊謙主席、報告兩日以來收到函件單、係籌會部、聲明辭職者、須有相當證明、或其任職之機關明令裁撤、或其所任之職、已有明令免去、方可認爲實在、否則恐接近政府之人、可以勾通政府、此時聲明辭職、事後仍然做、則審查與不審查等、至於委員會、責在調查、而確定其官吏資格、如何辦理、責在大會、本會不能過問、姚桐豫陳壁均提議、將上次所定辦法修改、陳壁並主張、將聲明辭官之議員名單、咨照政府、轉咨京外各機關、遵照憲法、解去其官吏之職、結果、議決標準及辦法如下、

(甲)標準、㊀有正式任命令、「非獨大總統命令即院部與各地方長官之任命令亦包括在內」㊁在職「凡在職中雖經辭職未見明令者仍以在職論」(乙)辦法、㊀按照標準、就議員名冊、分省確切調查、㊁一次查有遺漏、繼續查出、報告大會時、一律照所定標準辦理、㊂聲明辭去官吏、須政府公報載有准其辭職命令者爲準、如在下列十五日期限以外、無政府公報證明者、得解除其議員職務、㊃對於受命令未辭職者、請大會予以十五日之期間、由各該員決定志願、向院聲明、王陸棠主張、截至今日爲止、將調查所得、開單報告大會、薛丹樓主張、分類列表、議定分爲四類㊀實見命令業經就職者、㊁已見命令而未就職者、㊂業經聲明辭官吏者、㊃業經聲明辭議員職者、即查照調查所得、分別登列、以備連同標準及辦法、一併列入報告、報告大會、衆無異議、散會時四時半、

一日之國務會議

一日閣議十一時開幕、除法薛因病未到、財政由次長蘇錫第列席外、其餘各總長均到、在閣議未開前外顧對蘇錫第發言云、外交團質問中國政府對無担保各借款、究竟將如何整理、已非一次、今則又有質問、尤以英國對費克斯馬可尼借款問題、備詢尤急、最好請財政部將對此借款辦理、早行決定、以便答覆各國、蘇答、此案已歸整理內外借委員會辦理、將來整理會當能定出辦法、此時兼整理會委員長之農顏謂現正在整理中、請婉達各使、予以時日、必可設法云云、少間、教張發言、謂北洋學生風潮、愈鬧愈大、昨日到部請願撤馮、歷數句鐘不散、此問題余擬交閣議解決之、內程云、教育部此案實有完全解決之權、可不必議、張亦稱是、至此正式之閣議遂開幕、先由孫寶琦報告據甘陸督來電稱、西藏喇嘛班禪、業於上月二十五日抵安西縣、定一日由安西起身赴蘭州、在蘭休息數日、再由甘陸派員護送動身來京、惟班禪此來、未帶僕人隨員、沿途頗感不便、擬請政府派員招待、蒙藏院總裁亦有說帖、請派大員會同蒙藏院辦理招待事宜、今擬派達壽爲招待專員、即會同蒙藏院妥爲招待班禪、衆無異議、通過其派達壽爲招待員指令、即著秘書廳起草、次逐議公布之例案、當議京兆設教育廳一案、時某閣員頗疑其無必要、後經教張以京兆已設實業廳爲言、始通過、此外又議決任命王秉鈞爲第三師師長、即日呈請明令發表、散時已十二點三十五分、由農顏教張入府報告、

北京市民會反對警捐

京師市民會、昨日致函參衆兩院、反對政府開辦警捐、請提出質問案或彈劾案、原函如下、

敬啓者、京師警察欠餉、去年曾由警廳擅立警捐會、經全體商民反對而止、近閱報章、又有將向商民索捐之舉、查京都市自治尚未實行、市民無公衆之代表、無論何種捐稅、均不應向商民索取、今已由敝會呈請內務部、提前成立市自治會、並鄭重宣言、無市民公舉之代表、不許政府向商民索取分文、素仰貴院主持公理、守法不阿、務望從速提出質問、並彈劾內閣之違法、通過警捐章程、務期達到市自治會正式成立目的、京師市民幸甚、中華民國幸甚、此致參議院衆議院

又一報告、關於抽收房捐作爲警餉一事、多數人皆信其業經成爲鐵案、據近日國務院透出消息、則此警捐問題、實尚未完全解決、據院方面人云、關於警捐一案、前政府決定者、僅對於可否兩字決定其爲「可」、詳細辦法、實未議及、蓋因此案尚有兩問題、難於解決也、所謂兩問題、即㊀捐之名稱㊁捐之數目是、關於名稱者、各閣員對於警捐兩字、均認爲不適當、有欲定名爲公益捐者、有欲定名爲房捐者、今尚在斟酌之中、關於捐數者、各閣員皆謂抽房捐百分之五、是否過重、因係一不能不再加考慮之問題、即令不爲過重、而市民是否樂輸、則亦不能不顧慮及之、又有人謂市民之是否樂輸、必視負擔之輕重、輕則樂於集腋成裘、重則不免怨望、因此減輕之聲浪遂起、而抽稅百分之五一說、亦遂成爲一過去之名詞、此外關於抽捐之期限問題、聞政府中人亦討論及之、大多數意見、皆以爲此捐由政府徵收、實非可垂永久之法、故只能暫時征收、不能永久征收、將來必須聽市政公所自行征收云、

北京發表之命令

田頌堯陳國棟均加陸軍上將銜、黃馥於肖邦熹鄧志龍均授爲陸軍少將、鄧國璋謝無圻播大週許洵朱英劉光煦林翼如漢廣居胡漳郝綺富孫寶頤張中熙均授爲陸軍步兵上校、牛錫光授爲陸軍騎兵上校、張鋼陳維均授爲陸軍砲兵上校、藍紹從授爲陸軍工兵上校、郝毓川加陸軍步兵上校銜、常震川授爲陸軍一等軍需正、▲任命王秉鈞爲滇軍第三師師長、王維周爲滇軍第三師步兵第五旅旅長、吳楚材爲滇軍第三師步兵第六旅旅長、▲陸軍總長陸錦呈請授彭韓爲陸軍步兵中校並加上校銜、應照准、▲陸軍總長陸錦呈請任命朱毓棟爲督理江西軍務善後事宜公署軍務課課長、仰澄爲副官長、均照准、▲暫行代理部務司法次長薛篤弼呈監犯馬德山等行狀善良、悛悔有據、擬請准予分別宣告減刑等語、本大總統依照憲法第八十七條宣告將該犯馬德山王振清王老布胡永池卻鳳穩孫慶祥均予免刑、原判定無期徒刑之曹鳳山減處一等有期徒刑十五年、原判定一等有期徒刑十二年之恩全減處二等有期徒刑七年、原判定四等有期徒刑二年之劉順陳夢九、均減處五等有期徒刑十月、以昭激勸、(五月二日)

熊克武失敗後之川局

▲劉湘對熊軍之最後忠告

轟轟烈烈之川戰、歷時兩載、死人無算、今則熊但之勢既去、敗軍殘隊、收拾不難、故川戰之結束與否全在熊但之能否存立於川中、茲據可靠消息、瀘州各軍自進逼永甯、熊部即行退走、防務現概由三十二師唐式遵擔任、而熊氏與但懋辛確已到畢節、所隨部隊、大都有戰之餘、精疲力敝、加以餉彈兩缺、恢復殊難、今後或作海上寓公、或養晦遵時、乘機再發、是非目前所可決定者、惟一班神經銳敏者流、時有所謂滇唐援助力圖反攻空氣、然據事實之推測、可謂完全不經、當熊氏退省門、窺瀘州、敗合江、取江津、再出瀘州、退永甯、迤邐於大江南北岸者兩月有餘、斯時賴心輝石青陽各部、尙與熊合作、其勢未嘗不可有爲、果滇唐能實力援助、則此七十餘日中滇軍猶不能出師、是其不能爲熊援也明矣、然以唐氏之之英俊豈昧於唇亡齒寒之義哉、不過滇黔內訌蜂起、外兵實難、據袁祖銘電文、便可知其梗概、(衛界)約黔頓接涪州彭副指揮有(前月二十五日)電稱、頃據黔邊生探函報、唐繼虞在貴陽、被劉氏密令張三元暗殺、起而獨立、胡若愚張汝翼往援失敗、遂改向下路逃竄、聞係退守花江、至遵桐一帶所有滇軍殘部、亦不過三四團、不日亦將西去等語、又據報稱安綏陽松坎各地、已無滇軍蹤跡、情形甚確、查上年滇寇自梁勢恭南各戰、被我軍擊敗、狼狽回黔、已不成軍、無能爲矣、刻唐繼堯內訌疊起、自顧不暇、更何能再出兵援助熊但、據此以察、是近日滇寇出川風浪、純係恐我乘機回黔、藉此恐嚇、牽制進退、毫無疑義、知關厪念謹電奉聞等語、將抄本聞云云、滇黔內部局勢、旣如是、無怪袁祖銘面急急於回黔、川中各將領擬稍事休息、再行入滇、惟熊部殘軍、有傾心相隨者、有心懷觀望不忍遐捨者、有已逃亡藪澤者、合計數不在少、現劉湘有忠告敗軍文一通錄下、川戰一年餘矣、農工拉作夫役、失業者日多、財產充作軍需、損耗者無算、尤苦兩軍激戰、血肉橫飛、擴援死傷、動以千計、而盛暑則赤日灼膚、嚴寒則衣不蔽體、加以大軍數過之地、十室九空、柴米俱艱、一食不飽、預扣餉款、又係濫鈔、兌現維艱、直同廢紙、而於父母妻子、更不能有絲毫滙寄、以資存活、人生至此、尙復何味、雙方戰事一日不能結束、此種痛苦一日不克免除、湘去年在萬、實見於民困已極、兵苦益深、戰禍連綿、將轉增甚、萬不得已、出任艱難、自萬至渝、由瀘入省、及此次偕大軍東下、實皆爲結束戰局、減免戰禍而來、因非與各該軍有何私怨、故相煎迫也、平生處事以寬厚爲主、行事不爲已甚、更非欲消滅何軍也、近聞熊氏欲強率各該軍、竄投邊地、各該官佐士兵有請求辭去者、請求不得有仰天長嘆、坐地太息者、湘聞此信未嘗不惻然動心、夫戀愛鄉里、人之常情、四川故鄉也、鄰黔異域也、故鄉與異域孰安孰危、鄉則主人也、離鄉則羈旅也、主人與羈旅孰樂、況滇黔邊地、本非富饒、其平日所需、尙仰濟於外、有何物力、足以周養、且時當春夏、瘴氣蒸騰、水土不服、嘔吐泄瀉、疾病死亡、旋相枕藉、各該軍官佐士兵、誰無□□、各有妻子、祖宗邱墓在是、父母倚望於斯、何必別井離鄉、捐妻棄子、遠違父母朝夕之養、長隔親故往來之歡、矮簷之低首、歷受諸苦、果爲誰耶、清夜自思、能無猛省、雖云軍人天職、厥在服從、然甚願各該軍官佐士兵、爲全川父老留氣息、爲國家之軍隊、無爲個人權利拚死生、今三軍全部旣奮然自拔、各該軍所部、自瀘川豁門、相繼潰敗、或尋覓舊主、或被人收容、加以死衷逃亡、所餘能戰、又餉彈無源、衣食不給、兩犢徘徊河上、觀望狐疑、轉瞬大軍齊集、爲計何所立足、且各該軍一日不脫離熊氏、戰局即一日不能結收、已所能往、人亦可至、跟蹤追跡、仍豈能安、湘與各該官佐、多舊同袍澤、其士兵亦盡屬鄉人、固不忍坐視該官兵等窮途路絕、茫無所歸也、湘已代爲設法、酌留餘地、如全部來歸自當劃地以處、或一部來歸、亦當妥爲安插、即一人來附、官自爲官、兵仍爲兵、決與本軍待遇從同、其有自願退伍、咨即爲分別資遣、並令所在軍警地方官優加保護、故鄉足念、何苦相率流亡、個人之私、豈值以一身爲殉、至若顯軍各部經德祥於灰日通電有所表示、尤貴堅其信誓、毋在拘牽、卽爲熊氏出處計、井研故里、中立防區、廣厦可居、高枕無虞、或欲舟車他去、湘亦可派隊護送、安全出境、若必誘說各部、離去井鄉、違反常情、人必不與、蓋與其屈膝忍辱於他人、何若歸心結好於弟兄、與其爲一夫而流竄、何若徇衆望以安居、此則所望各該軍大徹大悟、知所從違者也、湘治軍之他長、惟一切推誠、從無誑語、今茲之來、實爲促進各該軍猛省自決、期戰局速得結束、全川早獲安甯、如各該官佐士兵、坦然不疑、剋日來就、則湘可保令一官一兵皆不失所、若猶固執依違、則湘雖甚愛各該軍、恐不能爲更設一法矣、最後忠告、言盡於斯、苦樂兩途、惟八自擇、願各該官佐士兵熟裁省之云云、

粵中南路與西江軍事之危機

東江戰局、日來漸入於沉寂狀態中、惟南路及西江軍事、在此東江戰訊沉寂中、則有堪令人注意者、因其變動發生兩面觀也、兩面觀者、一爲粵籍將領反對客軍侵入所部防地問題、其原因及事情、前次通訊、已有所及、二爲陳軍乘聯軍深入惠境、彼將爲猛烈的攻擊、偷入西江、搖動省城也、由前之說、中山之意、頗不以梁鴻楷李濟深鄭潤琦等拒絕豫軍之主張爲然、故決不肯收回成命、日昨且在帥府爲樊鍾秀餞行、以獎勉樊氏、一面則期許崇智從事調停梁李鄭等意見、但許返省多日、尙無調停辦法、近且林樹巍黃明堂等部軍官、亦曾在省會議決與梁李鄭等表示同一態度、以致梁等主張、勢力愈厚、中山因此、路有焦灼之意、蓋以梁等旣不攻陳軍、又不許客軍攻陳軍、卽樊部之抵北街者、又不許登陸、最近如駐守恩平縣屬之軍隊、又有後退之報告、意究何居乎、益爲策萬全起見、特擬着西江來往要道之廣三鐵路、預行戒嚴、以利軍事行動、因擬探報、李濟深梁鴻楷近在肇慶江門各處、先後開重要軍事會議、旣表示拒絕豫軍、隨乃宣布警備、未諳其態度究確如何、萬一因拒豫軍、不幸而發生自殺、是不可不預爲防範、即無意外事情發生、亦可以進而追擊南路之陳軍云、據別一報告、肇慶江門之粵籍將領、確無心戀戰、但亦不至通敵、擬取中立態度、如許崇智尤受擁戴、亦冀許爲提挈、然不相強、其所以存此見解者、純因地盤及稅收之關係云、顧粵籍將領、此等見解、識者頗怪其不大高明、因據南路方面探報、陳軍經欲偷進西江搖動省城、且計畫甚急促、擬於聯軍圍攻惠城相持最烈時、由兩陽入四邑、而襲肇慶、陳軍此等計畫、如能實現、亦非粵籍將領之大利也、惟許崇智以旣承李濟深梁等之擁戴、而此次回粵、又專任擘畫南路作戰事宜、故擬日間赴江門、由江門赴肇慶、將在肇慶宣布就粵軍總司令及第二路聯軍總指揮之職、以便率李濟深梁鴻楷鄭潤琦等、進擊兩陽高雷欽廉之陳軍、至於調停豫軍勿南征問題、現雖無辦法、大抵或須一俟之調停、一般人士、以樊及粵籍將領、意見至不相容、因對於南路及西江軍事、頗事驚疑云、

湘局已告平穩

長沙通信云湘省局面、在旬日之前、形勢極爲險惡、於因而發歌、洛方對之、步步緊逼、非湘省將自治用令取銷、即將以武力對付、因之一般人民、羣懷疑懼、諸風時起、社會爲之陷阬不安、洛方之所以如此逼迫、蓋於湘省軍界內部情形、不甚明瞭、以爲一經恐嚇、即可全然於前此之爲被人脅敵、於是對湘步驟、乃急轉直下、行就範、其後經譚延闓南等以湘軍實在情形告之、吳始悅而趨於和緩、良以湘省軍界要人、意見旣不一致、則一旦逼之過激、即難免不發生反響、設竟趨於極端、則湘省實力、旣及四師之多、賓主異形、自非以四師之實力對付不可、似此則不惟耗械費財、且牽動其現有之實力、縱使於湘確有把握、亦屬利少害多、況洛方旣已據有岳州、復又駐兵常德、則實際上業已深入堂奧、無患湘省之更生問題、是則不啻仍然維持趙氏現在地位、反爲得計、因之對於湘省修改省憲之請求、殊予容納、但以三個月之期過遠、請縮短一個月內竣事、而前此所預備之對湘種種激烈辦法、則已悉行停止、若鄂蕭則惟洛方之馬首是瞻、洛方旣趨和緩、則鄂蕭自亦別無動作、於是湘省局勢、因此又形平穩矣、

湘局旣趨平穩、則各高級軍官已無久留省城之必要、現在第四師師長兼湘南善後督辦唐生智、已定於二十九日上午、回衡陽原防、第三師師長葉開鑫、前數日已回寶慶原籍掃墓、將於一星期內回省、並已先期呈辭湘西前敵總指揮、趙以湘西軍事之餘、一切善後、均待籌畫、爰仿照第四師師長唐生智兼任湘南善後督辦先例、任葉兼任湘西善後督辦、已於本日發表、至該師防地、指定由長沙以達寶慶、由寶慶以達洪江、將來鄂振鵬蔣鋤歐兩旅、即留守洪江一帶、劉重威一旅、則駐寶慶、葉氏則設司令部於寶慶、以資控制、聞決定於到省數日後、即往寶慶云、

蔡鉅猷駐湘黔之交、於湘局足以發生多少之影響、日來據政界傳出消息、蔡將由黔入粵、別圖發展、果爾、則此後湘西一帶、當可無意外之變化、葉開鑫以迭得湘西各邊縣知事電告、已電令所屬各旅、專心勦匪云、

中東路俄資之估計

中東路問題、在中俄交涉中佔一重要地位、據王加所議定之協定草約、有仿膠濟路辦法、由中國備價贖回之規定、故俄方投資之確數、頗堪注意、茲據調查、俄方在中東路開辦之始、投資十萬萬金盧布、當初俄殖民政策用款太濫、其大連長春一段、在日俄戰役後失卻、故該段已減去四萬萬、現一幹一枝、計六萬萬、我國之估值爲二萬萬元、有發庫券、則担負六厘利息、年須一千八百萬元、有主張即以盧布折成總數抵銷此贖路費、或卽以盧布折算贖路股款云、

皖農校學生芮允恭失縱詳情

▲該校已起風潮　▲絕命書係屬自殺

安慶通信云、皖垣東門外、省立第一農業學校、有一年級學生芮允恭、年已二十、其父芮嘯岑、在安慶總商會充當文牘員、家庭間尙以舊道德爲重、數年前曾爲之訂婚何氏、允恭受新潮流之鼓盪、不願父母爲之强制訂婚、屢次提議、解除何氏婚約、其父不許、而繼母更時常詈罵不堪、允恭胸中受此激忿、神經竟成昏亂狀態、時發時愈、已非一日、聞前數日、允恭又有提議解除婚約、直接寫信與其岳家、其岳何某接信、極爲詫異、不料此事竟被其未婚妻聞之、並不爲怪、乃謂彼不願娶、不可勉强、女則抱獨身主義、終身不嫁、此等辦法、固屬盡善、惟其岳何某、不識時務、仍不認可、允恭更加憂忿、遂有失縱之事發生、數日方知、祇因該校校長吳復振、係馬聯甲所委任、政客濟流、惟知奔走官廳、無暇注重校務、對於全校學生在校與否、毫不過問、前日其家有事、派人到校、令其請數小時之短假、入城一往、於是同級學生、則稱芮允恭已數日未到校矣、有見其平時言語間常抱忿恨之態度者、即知事有意外、當在允恭臥榻上搜尋、見書籍物件、照舊陳列、並有另用銅元數十枚、亦置之棹上、在枕頭下檢出絕命書一封、說明蹈海而死、此書已被其父取去、秘而不宣、至此各同學、認定芮允恭係屬自殺、豈僅失縱已也、據該校林科主任張某云、數日前天甫黎明、曾見芮允恭在空曠地方散步、吸取新空氣、疑爲得病之人、乘此晨光初起、由校內養病室而出、是以未加過問、然自此以後、即未見芮之面云、現在其父芮嘯岑、因子失縱、憂憤兩日未食、悲痛之餘、形似瘋顛、一般人皆謂校長吳復振太不問事、若果早日得知、或尙可尋、芮允恭家屬、面已預備與吳復振交涉而該校全體學生、亦羣起質問、並開會推舉代表與芮允恭自殺情形、訴諸教育廳長盧殿虎、如若不理、卽稟訴馬聯甲或籌商應付方法、兩日來該校學生、因此事發生多無心上課、據說盧殿虎已有所聞、業派視學往查、未卜如何處置、該校能否不因此事發生風潮、尙在未可知之數也、

奉人士集議收回南滿教育權

國聞通信社本天通信云、四月二十二日之臨時會、曾有組織研究收回教育權委員會、以期繼續研究對付日人文化侵畧方法之提議、當時並推定方蔚東、梅佛光、王化一三君爲委員會之起草員、茲教育會會長馮子安、以綱要旣已草就、應即開會討論、以利進行、故又於四月二十八日晚五時、開第二次臨時緊急會議、到會者有第一師範校長、第一中學、初級中學、省立市立各小學各校校長、及普通幹事特別委員數十人、首由方蔚東報告委員會之綱要、畧謂、上次會議曾決定定名爲奉天省教育會研究收回教育權委員會、惟敝人等以該名詞太形狹小、故易爲奉天省教育會研究外人對華文化委員會、所謂外人者非專指日人而言、其他各國對華之文化、亦得搜集而研究之、苟有侵畧之行爲、吾人亦將從而抵禦之、苟非侵畧式之文化、雖日人者、吾人亦從而歡迎之、因吾人純以國際和平爲標的、決非爲自私自利而出此也、衆悉以方君之言爲是、即將委員會之名稱、完全通過、至於委員會之條款、因會員多以爲事在人爲、非少數之條款所能完成、故多以條款爲非必要之問題、而一一通過之、委員會綱要成立後、當即舉行委員長之選舉、教育會會長馮子安以票數最多、當選正委員長、東北雜誌編輯主任張鏡玄次多、當選爲副委員長、委員長產生後、即從事分組、即由各委員自由選擇總務調查研究宣傳四部中之任一部而担任之、分組畢、即舉行各部正副主任之推選、計總務部之正主任爲市政公所教育課課長羅靖寰、副主任爲第一師範教員梅佛光、調查部之正主任爲第一師範附小主任步夢興、副主任爲市立第七小學校長陳芳久、研究部正主任爲初級中學校長方蔚東、副主任爲馬君、宣傳部正主任爲東報社記者范希肴、副主任爲市報主筆盛桂珊、主任產出後、少息數分鐘、又繼續討論各部之責任及標準、計總務部之責任爲會計文牘、庶務三項、調查部之責任爲教育調查、(專調查南滿安奉兩路沿線日人建設之學校名數、中國子弟入學之人數、中國教員而置身日人之下者之人數、及教管之方法宗旨等、)文化調查(專司調查日人在滿之文化宣傳機關及經費之來源、)研究部之職權、即就調查所得之結果、而研究抵禦之方法、或剖解外人之本來心意、宣傳部分文字宣傳言語宣傳及圖書宣傳三種、即就研究之結果或調查之所得、從而宣傳之、俾人人警醒、最後宣傳部委員吳君提議謂該部擬於最短期間、排印一單行本、將日人之侵略行爲及事實悉納諸本中、以分送國內外各地、希望調查研究兩部速起工作、以資完成之、頗屬難事、後擬凡政權所及之地方如鐵嶺開源等地、舉以爲該項舉動固屬必要、然欲於最短期間而完成、即函委該地之視學員及教育公所所長從事調查、政權不能及之地方如金縣等地、即由會中特派專員、前往調查、如是作去、庶能於最短期間、完成單刊之偉舉、現在此種事體、日本方面非常注意、聞日總領事、日昨又至奉政府有所要求、惟省當局、有鑒於民心之激昂、亦不敢作違民意而允諾、並謂本省教育、本省當局不能自謀普及、實實抱憾之至、貴國人士之多方贊助、省政府非常感激、惟省政府現正設法普及教育、以免再勞貴國庖代云云、據聞日人現對於奉天收回教育權運動、已引爲極可注意之問題、吾願邦人君子、亦應有與日人同樣之注意也、

江蘇省校第一區運動會之第二日

二日早晨天雨不止、經林委員長召集各校校長討論開會、抑順延、結果多數贊成開會、遂即電話通知未來各校、至十時冒雨開會、會場內本日加派警察六十名、及糾察員數十名、秩序頗佳、惟四百米賽跑決賽時、因第四名正誼學生跌在運動圈內。悞認爲第三名一工學生、有意肩跌、稍起衝突、下午天亦不雨、來賓頗形擁擠、三女師之走步及短棒操、男體師之做做操、成績最佳、各校競技運動、成績以十中及工業爲最優勝、個人運動成績最佳之第一名十中李永漢、得督軍一等金各獎章、及省長紀念章、本會獎章商務印書館優勝旗、無錫錫成公司優勝旗、第二名工業邱聞六、得督軍金色二等獎章、及省長紀念章、本會獎章、第三名四師樊金壽、得督軍金色二等獎章、及省長紀念章、本會獎章、第四名工業□□□、得督軍金色二等獎章、及省長紀念章、本會獎章、第五名一中李保蕚、得督軍金色二等獎章、本會獎章、第六名四師徐雲從、得督軍金色二等獎章、本會獎章、第七名鍾英周偉、得督軍銀色一等獎章、本會獎章、第八名貧兒院易瑚、得督軍銀色二等獎章、本會獎章、第九名一農李崇詩、得督軍銀色二等獎章、本會獎章、第十名五號工業虞富泉與第十一名鍾英查大同同是九分、故同得督軍銀色三等獎章各一面、本會獎章各一面、各項競技運動學校成績第一名爲工業專門學校、得教育廳盾一座、商務印書館優勝旗、中華書局優勝旗、女校運動成績最優勝之第一名爲一女師、得本會紅色優勝旗、第二名爲三女師、得本會黃色優勝旗、與美國□□□□、江寧縣教育會優勝旗、第三名女體師、得本會藍色優勝旗、四百米賽跑乙組第一名正誼毛長庚得體育學校陳頌堯君所贈優勝旗、其餘各項得組運動第一名至第四名、皆得本會獎章一面、給獎完畢、已萬家燈火時矣、

江蘇省立學校第一區聯合運動會競技運動成績表

▲百米賽跑　(甲組)㊀四師周偉、㊁鍾英張撰、㊂七師董玉琚、㊃一中孫多謨、(乙組)㊀四師吳祖貴、㊁鍾英紀昌慶、㊂正誼彭濟、㊃一中王存慶、(丙組)㊀工業邱聞六、㊁工業劉煥照、㊂一中羅從謙、㊃鍾英查大同、

▲二百米賽跑　(甲組)㊀十中李永漢、㊁鍾英張撰、㊂四師卞煥章、㊃工業陳家臣、(乙組)㊀鍾英章文聰、㊁同紀昌慶、㊂同夏期莊、㊃正誼彭濟、(丙組)㊀工業邱聞六、㊁鍾英查大同、㊂工業唐元乾、㊃工業施耀三、

▲百十米低欄賽跑　(甲組)㊀四師周偉、㊁十中李永漢、㊂工業虞富泉、㊃四師史咸平、(乙組)㊀一中王存慶、㊁工業毛鳳周、㊂工業任榮坤、㊃工業王序坤、(丙組)㊀鍾英查大同、㊁一中王職齋、㊂工業李保蕚、㊃一中王福楨、

▲四百米賽跑　(甲組)㊀鍾英周廣恩、㊁工業鄭明俊、㊂七師孫繼參、㊃一農黃奎先、(乙組)㊀四師楊禱春、㊁七師賀雲卿、㊂鍾英余紹林、㊃一農王恒雲、(丙組)㊀一農李崇詩、㊁工業邱聞六、㊂工業張兆椿、㊃工業唐元乾、

▲八百米賽跑　(甲組)㊀同工業王序坤、㊁同工業鄭明俊、㊂貧兒院鮑延、㊃(同一快度)十中申朝宗、一農黃奎先、(乙組)㊀一中徐雲從、㊁一農王恒雲、㊂鍾英章文聰、㊃七師賀雲卿、(丙組)㊀工業張兆椿、㊁四師王海權、㊂七師馬玉璪、㊃十中劉啟松、

▲擲鉛球　(甲組)㊀十中徐士品、㊁十中李永漢、㊂一中陳偉、㊃正誼楊廣生、(乙組)㊀貧兒院易瑚、㊁工業任榮坤、㊂正誼譚福運、㊃十中畢熙民、(丙組)㊀工業李保蕚、㊁工業陳奎、㊂十中李秀章、㊃工業劉煥照、

▲八百米接力跑　(1)鍾英(2)十中(3)四師(4)工業

▲撐竿高跳　(甲組)㊀四師樊金壽、㊁十中王祖臣、一中沈乃威、㊂一中陳培福、㊃鍾英陳宗伯、一中程恩樹、(乙組)㊀貧兒院易瑚、㊁一農丁雨亭、㊂工業葉世英、㊃一中褚德璜、工業陳泰階、(丙組)㊀一中沈午生、㊁一中徐鍾渭、張兆椿、㊂一中陳福培、㊃一中安君恒、

限制現金運入庫倫

財政部近致訓令於天津總商會等處、對於禁止現金運往庫倫一事、令照察哈爾都統署咨復所定辦法三項實行、以杜漏卮、兌錄訓令原文如左、

查關於俄人在庫倫設卡徵稅、致華商裹足不前、洋商由張家口等處裝運現金出境、請予制止一事、前據電呈到部、當經咨關各部院公同議決、應由地方長官飭令當地商會及銀行界、公同擬一妥善辦法、呈候核奪等因、由部代電察哈爾都統查照、轉行飭遵具復去後、茲准察哈爾都統咨復稱、俄人在庫倫設卡苛徵、固以取消俄卡爲第一要圖、然當茲庫倫未復、力有不及之秋、旣不暑於申禁、茲擬酌定限制現金出境辦法、汽車每輛、每次攜帶現洋出境、不得超過一千元、大車每輛不得過三百元、每人不得過五十元、以杜漏卮、而維金融、請咨行外交部、照會使團、轉飭各該國僑商、一律遵守等因、本部復查所擬限制辦法、尙屬可行、除咨復照辦、並咨請外交部查照、照會使團、轉飭遵守外、合行抄錄察哈爾都統原咨、令仰遵照辦理此令、

哈領團抗議外輪禁航松花江

自我國禁止非懸我國旗幟之外船不准在松花江航行後、哈埠外人、頗爲不滿、當地領事團、迭此會議、討論對待方法、上月中旬、各領事曾以會議結果報告駐京使館、請訓是否可對哈埠交涉、更提出抗議、美使館對美領覆電、略謂中國禁止外船航行松花江中、固與兩國締結之條約不合、然美國在松花江中既無船隻、實質上無甚損失、自無抗議之必要、某西文報、忽揭載哈埠消息、謂美領事業已向哈埠交涉員提出抗議、其內容略稱、本領事奉駐京美國使館訓令、不能承認中國對松花江上外船航行之禁令之施於美國僑民、按諸一八九八年內地汽船航行條例、中國內地河流、對於本國船隻與外國船隻、一律開放、而在通商口岸已曾經註冊者、均可自由往來云、某報外又謂哈爾濱他國領事、亦向中國交涉員提出與美領事同樣之抗議、中東鐵路對於此事、亦向濱陽方面、提出請願書、按一八九八年航務條例中數項、雖經修改、其新條約且亦列入一九〇二之馬凱條約、及與美國日本所締造之條約中、惟按其規定並未取消外國船隻在中國內地江河航行之權、故一八九八年之特許、迄今仍有效力、至爲顯明、外國領事雖已提出抗議、但中國方面尙未答覆云云、又聞我國政府、尙未接到哈埠交涉員轉呈此項抗議、至我國禁止外船航行、實因俄人禁止我船航行於黑龍江而發、並對其他各國毫未存惡意耳、

拍賣類

寶和洋行
禮拜二拍賣
淨漬雜貨
準於初三日上午十時在本行拍賣
卡片紙十件念二寸半之念五 八寸半每令九十三
包皮紙廿件三十六寸之念四寸每令五百一張
銅油七十五箱每箱十二羅又擦銅油廿五箱每箱十六羅
口琴十八箱
擦皮帶扣四千羅計十五打
肥皂十箱
馬達機器一部
淡綠漆四百聽
縫衣機數箱又機器頭六十五號
淡綠漆六百聽
浦司輪船漬洋茶五件等一切另物不計此佈

寶和洋行
奉理賬員諭
禮拜三拍賣
準於初四日上午十時在本行拍賣由大馬路仁義公司搬來紅木方檯八仙檯几及茶几椅寫字檯大寫字檯三只磅秤五事件大小檯子只鐵窗不計又由二號搬來白漆生財器具又由恆利公司委拍英倫洋行寫字間器具打字機三只及電風扇書檯式等一切木器不計此佈

瑞和洋行
禮拜一拍賣
準於四月初二日上午十點鐘在本行拍賣汽車牌永字牌山牌貓頭牌麵粉共計三百餘包
起元寶牌
鐵機紗
毛巾三百六打花邊
番茄醬五打以及雨衣布
油十箱山羊皮
刀川連紙油漆椰子巧克力糖香水
頭影戲片火爐灰鐵鎖呢絨檬子紙
藥材等不計此聞

招請助理員
茲有美國某大洋行需聘一位以能操英語官話及廣東方言而有長於繙譯打字者爲具繕貨凡職品三行端商合格年齡三十歲以下正就斯一以寫英文函請投交本報十六號信箱可也

患痔無憂

語云十人九痔、其致病之原、不外乎陰虧、或濕熱下注、若辛勞過度、睡眠不足、尤易感發、初時稍覺痛癢、因循不治、漸成管漏、經一度之復發、必經一次之加劇、甚有膿血淋漓、管長數寸、黃水紫血、脫肛疼痛、坐臥起立、無或寧息者、遷延愈久、則病根愈深、即以手術割除、而元氣虧損、亦難爲力耳、本廬驥製化痔丹、發行已廿六年、專治各種惡痔、服之無纖芥之苦、收自然之效、不論年久月深、亦可斷根不發、自此藥出世、治愈普天下男女界痔病、已不可勝數、如已成管漏、可用三十六種惡痔去管膏塗之、即能連根脫落、不覺痛苦、較之用手術割去者、既免危險、又可省費、此藥出後、吾人種種惡痔、皆可一掃而去、無憂再患矣、每瓶一元 郵費五瓶四元 各省分支皆有出售外埠函購寄費另加 總發行所上海盆湯弄寶波路口瓣香廬藥房

止咳糖漿

原名麥夜止咳露COU HGSRUPY

凡患咳嗽哮喘及氣腨炎等疾此藥奏效如神能化痰順氣專療肺病不論男婦老少均可服之倘夜間咳劇不能安眠臨時服一羹匙如日間咳甚則每日服三四次每次服半羹匙甚則服五六次亦可 上海外白大橋北堍蘇州路一號大英醫院製

預防傷寒瘧疾
清理腸胃毒質
百福命

本藥房精製一種百福命藥片功能清理腸胃驅除腸中天然毒質○助消化力○常服却老長生預防傷寒瘧疾之聖品○服法每飯後用溫開水吞服一片至三片小兒減半孕婦尤宜○價目每瓶大洋三角每打三元 上海及各省五洲大藥房發行

新出
吳昌碩牡丹大中堂

五彩宣紙精印極合新年懸掛每幅大洋一元六角綾裱外加工洋一元 此外尚有新出吳昌碩畫五彩富貴神仙大中堂每幅一元六角吳昌碩篆字大對聯每付一元
有正書局發行

南洋兄弟烟草股份有限公司召集股東臨時會公告

敬啓者本年三月三十日股東會議決以現協理所遺協理一職應另定期召集股東會選舉等因並定於本年陽歷五月十五日(即陰歷四月十二日)下午一時在東西華德路二十號本公司第五工廠開股東臨時會選舉協理凡在上海附近之股東請於陽歷五月一日(即陰歷三月念八日起至)陽歷五月十日(即陰歷四月初七日止)(除星期照例休息外)持股票至上海東西華德路本總公司驗明領取入場證選舉票其在香港附近者請於陽歷四月念四日(即陰歷三月念一日起至)陽歷五月三日(即陰歷三月三十日止)將該股票持至香港德輔道本公司驗明領取憑條務於陽歷五月十日(即陰歷四月初七日)以前持該憑條到上海本公司換取入場證選舉票如或因事未克到會委託代表者(委託之代表以本公司股東爲限)可將本人之股票及代表人之股票一併交驗領取委託書以便赴會此佈
南洋兄弟烟草股份有限公司董事會謹佈

江亢虎賣字募捐

全年悉數捐充南方大學新建築費親朋一律潤資先施隨封加一約期取件
楹聯堂軸條幅橫披 四尺內五元每尺加一元
團摺扇面 每件五元小楷加倍
扁額招牌 每字尺內二元每尺加二元
壽屏碑誌 每百字五十元
手卷冊葉
收件處上海各大箋扇莊 戈登路南方大學 電話西三四九〇

工部局布告

爲自用人力車執照事照得下載修正章程第三款准於西歷六月一號起實行第三款日入至日出時車上應點有鐵質明燈兩旁各燃一盞該燈前面白光後面紅光隨時裝就務使前後遠處他人一見即知特此布告 西歷一九二四年五月二號 第三二五〇號

上海永安公司夏季大減價廿一天

夏歷三月念八起四月十九止 內除五月九日休業一天

止痛

各埠藥房均有出售
每瓶洋七角每打洋七元
上海江西路七十一號
兜安氏西藥公司啓

人之一身痛最難當不論痛在何處及緣何而起必至全體不舒坐臥不定迨至痛止而後甯由是以觀止痛之藥不可不爲之備以待不時之需此藥用也可不水止痛如神外搽諸般疼痛內服少許能止腹痛胃脘痛而於刀傷火燙跌打損傷尤有奇效茲將其主治各症畧列於后

火傷 肌肉痛
打傷 風濕痛
刀傷 牙齒痛
燙傷 肚腹痛

此藥主治甚宏不能盡述如風濕痛筋骨痛肌肉痛以及種種疼痛又治傷風鼻塞或服或搽無不奏效洵屬家用之良藥也

兜安氏止痛藥水

接要聞

●教育消息

▲泰戈爾在清華講演　印度詩哲泰戈爾、於前月二十九日下午、與其秘書恩厚之及徐志摩等同赴清華學校、三十日休息一天、一日晚應該校學生之歡迎會、又有長篇演說、其大意與在罘施所講演相同、惟其中有可紀者、則泰氏曾謂彼之至中國、如歸故鄉、至為愉快、又謂華人在表面上觀之、似多為唯用主義者、其實華人審美之觀念極深、雖極微細之物、均含有美術、是以到處均感其美、非如科學發達之歐美、到處均覺其醜者所可比也云云、

梁啓超氏於一日下午赴清華學校講演、亦為歡迎泰戈爾也、其講題為「絕對自由與絕對的愛」、與前月二十七日在北大第三院所講者相同、聞泰氏曾對梁要求請將兩次演說稿、全譯英文、泰氏之弟子鮑斯、諾格、沈、三氏、於一日上午十一時、與南開大學教員李驤同由西站出發、赴洛陽、參觀龍門各碑刻、並擬順途前往鄭州開封遊覽、至其大同之行、當在八日以後、蓋因本月八日為泰氏生日也、

▲北京女高師將改組大學　北京女子高等師範學校、校長楊蔭榆、近為提高女子教育起見、擬將女高師改組為女子師範大學、期與男師大並駕齊驅云、

▲山東一師將開平教同樂會　山東第一師範、平民教育委員會、為平民養成讀書興趣、增加向上娛樂起見、定於五月三日下午五點、假該校前操場、開平教同樂大會、並備各種游藝新劇、

▲南康第十四中學罷課　南康省立第十四中學學生全體罷課攻擊校長、校長呂日煒、來電報告學生無故、一致罷課、請示辦法、同時又接該校全體學生來電、懇令飭該校長呂日煒不請教授、已全體罷課、誓達撤換目的而後止、惟胡廳長以該校長呂日煒到任未及兩月、辦理成績好歹此刻尚不得知、縱有不合之處自有省視察報告、該學生突然全體罷課要求撤換、殊屬無理已極、此飭科擬稿嚴電該校長尅日恢復上課、如學生中有不聽者、儘可牌示開除、並電該縣知事隨時注意免學生發生其他岔故云、

▲江西參與華中運動員題名錄　第二屆華中運動會江西執行委員會、以運動員出發在即、特於三十晚開委員會、討論未出發以前應籌備事項、除議決出發日運動員須着各該校制服外、並將確定派赴湘省與賽之運動員七十七人、分為八組、每組設組長一人、由委員担任率同前往、茲將八組組長暨運動員姓名錄下、▲第一組組長(李之楷)劉振武楊々達彭德修田匡時萬德昭何容海曾士鈞范維城石長庚韓世燮鄧濟民▲第二組組長(李資才)趙英才譚仁鍒焦丕承蕭增金胡宗海龔士華姚□爵程斯超何其昌劉壽堂、▲第三組組長(胡濟美)萬士楷廖奇杰宗霈丁志道朱哲楚魏哲俊吳德鳳姜達衡余國英王□□龔士樞劉應馨陳增▲第四組組長(胡佩璜)熊觀倫饒鎮藩黃鍾猶維汝謀鍾義訓蕭灝菲陳謨蘇一賓、▲第五組組長(唐英國)譚學禮匡遠聰汪承訓徐光棟鄭達生萬才民尹祖謨徐百鈞劉起龍傅惠忠、▲第六組組長(黃公誠)夏正和余永祚毛炳煥章遠鵬王修棠傅棻鉞余定棟晶協瑾戴純、▲第七組組長(魏允)袁郁文張西銘李華熙譚帝倫王章煥孫廸前盛瑞卿陳志明▲第八組組長(魏鐵芳)舒謙武耀春黃琮張家驊晶紹開徐明德梁崇徐文觀賢、

▲山東華北運動會預備會之第三日　本日(四月三十日)為山東華北運動會預備會之末一日運動地點、在第一中學校、運動結果如下、(一)普通組跳遠第一名何思清(日專、成績一七尺又五分之三)第二名劉秘亭(武術)第三名劉恒文(武術)、普通組跳高第一名劉秘亭(武術成績四尺九又五分之二)第二名于承結(農專)、第三名龔普文(一師)、(三)二級跳遠第一名龔普文(一師文專成績三七尺零四)第二名唐廷倫(武術)、第三名房聿乾(武術)、(四)持竿跳高第一名房世銘(武術成績八尺二寸又三分之一)第二名張迺傑(武術)、王振中(武術)、(五)中學組跳遠第一名李心海(育英、成績十九尺〇六)第二名孫雲濟(一中)第三名晉林恒(一中)、中學組跳高第一名劉承放(七中、成績四尺九又五分之一)第二名孫汝續(一中)第三名陳正綱(七中)、(七)中學組三級跳遠第一名孫雲濟(一中、成績三九尺〇八)、第二名李心海(育英)第三名舒以陰(正誼)、(八)中學組持竿跳高第一名張悅舜(正誼、成績九尺二)第二名曹鴻業(一師)、第三名李寶華(四中)、今年運動總成績各校總分數如下、(九)普通組第一農專二四分五、第二一師文專一三分零五、第三武術一十分第四音樂專修科十分、(十)中學組第一名育英二三分、第二名一師二十一分、第三名一中十二分、第四名正誼十分、第五名四中七分、第六名七中五分、

●運河一部分開浚之結果

▲[illegible]

▲蘇省二區聯合運動會之近訊　江蘇省立學校第二區聯合運動會、定期於本月九日國恥紀念日、在王廣甚公共體育場舉行、韓省長電委蘇常道尹蔡師愚、臨期代表到會、並蔡道尹、因近籍請假又轉委本署三科主任代表、該會以會期在邇、前已在公共體育場、組織籌備處、委派員籌備、並設招待處、昨已分函本地政紳商學各界、請屆時蒞會參觀指教、覓錄原函如下、謹啟者、義取合羣、事關體育、際茲清和時節、發揚尚武精神、爰定於五月九日、在公共體育場、開省立學校第二區聯合運動會、至祈蒞臨指教云云、

▲北大旅行團將出發　北京大學地質系學生、每年春季、例有修學旅行之舉、今年四年級學生畢業期已屆、決定旅行、三年級學生亦欲乘機參觀、以廣見聞、日前三年級學生、與何杰主任、交涉此事、何允如所請、規定四年級往漢冶萍、大連、奉天、唐山等處考察、三年級學生分往漢冶萍、宜昌、南京等處考察、四年級學生王炳章等十人與經濟地質組三年級學生郁士元等二十餘人、由何杰指導、定於五月五號出發、先往瀋陽、大冶參觀云、

▲金陵與約翰之辯論結果　東方四大學英文辯論、於初二日在金陵大學舉行、金陵與約翰兩校辯論、題為(美國須於五年內、承認菲律濱羣島獨立、)金陵正面主獨立、約翰反對、結果以約翰理由充分、竟獲勝、

▲唐大追悼慘斃學生　唐山大學學生朱寅君、前以歸家養病、在豐台附近墜車慘斃、早誌各報現由同學等發起追悼會、於本月二十七日開會追悼、按朱為如皐人、為人敦厚勤樸、素為同學所愛戴、此次慘遭不測、故尤令人悼惜云、

▲松江甲師延長畢業期限　松江縣立甲種師範講習所、於民國十一年、八月間辦招收學生六十名、本學期終舉行畢業、茲縣教育局董事會以講習所二年畢業、學力恐難應用、議決遵照新學制系統第二十條之規定、改為縣立師範學校、三年畢業、以期增進程度、並規定目前仍單設一級、至經費連附屬小學、年支銀六千元、於籌措教經費項下歲撥四千元、餘就依省議會議決案、由省補助費充之、當經訂定學則二十六條、由局長呈縣轉呈教廳備案、

●財部制定銀行通行法草案

▲共有二十五條　▲採事前監督主義

我國銀行除中國銀行交通銀行等有專定則例外、前清光緒三十四年、曾公布銀行通行則例、但為日已久、多窒礙難行之處、民國十年全國銀行公會第二屆聯合會議、當請政府訂定銀行法規、以便一般遵守、嗣經財政部泉幣長司王君鎮等起草、擬定銀行通行法及其施行細則、本年第五屆銀聯會開會、議及銀行通行法之事、遂由王君以個人資格出席說明該法理由、並請銀行界共同研究、銀聯會在研究會時、略加簽註、現為鄭重起見、將該法草案送交各地公會、再行研究、以供財部參考、一俟斟酌妥善、然後以教令公布、茲將財部所定銀行通行法草案原文及其施行細則、照錄如左、

(甲)銀行通行法　(第一條)凡開設店舖、經營存款放款票據貼現等業務者、無論用何名稱、均認為銀行、(第二條)凡經營銀行業務者、無論公司或其他組織、其資本總額須達五十萬元、但商業簡單地方、得呈由地方長官轉請財政部、核減其資本總額、(第三條)凡創設銀行者應先擬具章程、將左列各款訂入、呈由地方長官轉請財政部核准立案、(一)商號、(二)組織、(三)資本總額、(四)總行所在地、(五)營業範圍、(六)存立年限、(七)創辦人姓名籍貫住址、如係招股設立之銀行、除遵照前項辦理外、並應訂立招股章程、呈由地方長官轉請財政部核准立案後、方得招募資本、(第四條)凡經財政部核准立案之銀行、應俟資本總額全數認足、並收足總額二分之一以上時、分別備具左列各件、呈由地方長官驗資具證、轉請財政部核准註冊、發給營業證書後、方得開始營業、(一)股東或各出資人姓名籍貫住址清冊、(二)各股東或各出資人已交未交資本數目清冊、(三)各職員姓名籍貫住址清冊、(四)所在地銀行公會或商會之保結、(五)證書費、如係獨資合夥或其他無限責任組織之銀行、除遵照第一項辦理外、並應添具左列各件、(一)出資人詳細履歷、(二)出資人財產證明書、如係招股設立之銀行、應遵照上項辦理外、並應添具左列各件、(一)創立會決議錄、(二)監察人或檢查員報告書、(第五條)銀行未經收足之資本、應於收足全額時、呈由地方長官驗明具證、轉請財政部核准備案、(第六條)銀行增加資本時、其應行呈請驗資程序、適用本法第四條之規定、(第七條)凡經財政部核准之銀行、應預將開業日期呈報備案、如滿六個月尚未呈報開業者、應由財政部咨行該管地方長官查明撤銷之、前項所定期限、如銀行確有正當事由、得呈請核准展期、(第八條)銀行兼營他項業務、或與他銀行合併、或增減資本時、應呈由地方長官轉請財政部核准註冊、銀行添設分行或變更分行所在地時、應遵照前項辦理、其廢止分行時亦同、(第九條)銀行存立有效時期、自財政部核准設立註冊之日起算、(第十條)銀行每一年或半年須結帳一次、造具營業報告書資產負債表及損益表、(第十一條)前條所定各種書表、應於每營業年度總結算後一個月內、由銀行呈報地方長官、轉送財政部查核、並將資產負債表及損益表、登載總分行所在地報紙或以其他方法公告之、銀行每營業年度內、遇有出資人或職員姓名變更、應另造出資人或職員清冊、於每屆呈送前項所列書表時、一併附送財政部查核、(第十二條)銀行營業時間、自上午十時起至十二時止、下午二時起至四時止、但因營業上之必要、得提早或延長之、(第十三條)銀行每逢星期日國慶日、及營業所在地之例假日、均得照例休業、除前項規定外、如銀行因不得已事故、須臨時休業者、應先期登載報紙、或以其他方法公告之、並須呈報地方長官備案、(第十四條)財政部認為必要時、得派員或委託地方官、檢查銀行營業情形及財產狀況、前項檢查章程、以財政部部令定之、(第十五條)財政部檢查銀行營業情形及財產狀況、認為必要時、得令銀行暫停營業或發其他命令、(第十六條)銀行如有違背法令章程、或有妨礙公益之行為時、財政部得令其解散或停業或改選職員、(第十七條)銀行如因破產或其他事故停業時、除依其法令規定辦理外、應即開具事由、呈由地方長官轉請財政部查核、銀行遇有停止支付時、除詳具事由呈請地方長官核辦外、並應呈報財政部查核、(第十八條)銀行解散時、應將營業證書、繳呈地方長官轉送財政部註銷之、(第十九條)銀行停業後、非停業事故銷滅、並經財政部核准、不得復業、(第二十條)特種銀行除各依其特種法令辦理外、其未經各法令規定事項、仍應適用本法之規定、(第二十一條)外國銀行呈請設立分行或代理店於中華民國時、除法令或條約別有規定外、應遵守本法辦理、(第二十二條)凡銀行未經財政部核准註冊、擅自開業者、財政部得令其停業、並科該行重要職員一百元以上一千元以下之罰金、(第二十三條)銀行之重要職員、如有左列各款之行為時、財政部得科以一百元以上一千元以下之罰金、(一)違反本法第五第六第八各條之一者、(二)不遵行本法第十一條之呈報公告、其呈報公告有虛偽隱匿情事者、(三)違抗本法第十四條或第十五條或第十六條或第十七條之命令或第十八條之規定者、(第二十四條)本法施行細則另定之、(第二十五條)本法自公布日施行、

(乙)銀行通行法施行細則　(第一條)關於銀行一切事項、除法令別有規定外、均應遵照銀行通行法及本細則辦理、(第二條)銀行通行法施行前、已經財政部核准註冊設立之銀行、如有修改章程、或存立年限已滿、呈請展限者、應一律遵照銀行通行法及本細則辦理、(第三條)銀行通行法第一條所稱店舖凡公司或其組織之銀錢號莊店會所等均屬之(第四條)遵照銀行通行法施行之商業銀行其營業範圍、除銀行通行法有規定者外得經營左列附屬業務、(一)買賣生金銀及有價證券、(二)代募公債及公司債、(三)保管貴重物品、(四)代理收付款項、(第五條)銀行存立年限、除法令別有規定外、以三十年為限、其在銀行通行法施行前設立之銀行、如未將存立年限訂明於章程者、應自該銀行註冊之日起算、扣足三十年為限、(第六條)銀行通行法所稱股東、係指各股份有限公司之出資全體股東、出資人係指獨資之商業主體人、合夥之全體合夥員、(第七條)銀行通行法所稱職員、係指獨資之商業主體人、合夥之執行業務人、無限或兩合公司之執行業務股東、股份有限公司之董事監察人、股份兩合公司之執行業務股東監察人、及外國銀行分行或代理店之代表人、(第八條)銀行營業、以左列各款為限、(一)存款業、(二)放款業、銀行兼營他種商項業、除遵照銀行通行法第八條辦理外、應擬詳細章程營業概算書及事業狀況說明書、呈送財政部核准、並應分呈主管官廳核辦(第九條)已註冊之商業公司、兼營銀行業務、除遵照各種銀行法令辦理外、並應備具左列各件、呈送財政部核辦、(一)公司註冊文件(二)公司最近三年間之資產負債表、(三)公司最近三年間之損益計算及利益處分書、(四)股東名簿及董事監察人或執行業務之股東名冊、(第十條)銀行兼營他種商業、或商業公司兼營銀行業務、均應另集資本、並將會計獨立、彼此盈虧、不得互相移抵、(第十一條)外國銀行呈請設立分行或代理店時、應遵照銀行通行法第二十一條各規定、聲明分行或代理店設置地點、並備具左列書類、由該銀行總行及分行或代理店代表人、署名蓋章、呈請該國駐京公使證明、轉送外交部咨行財政部核辦(一)總行設立批准之證明書(二)代表人姓名履歷籍貫住址清冊(三)代表人委任書及代理店契約之鈔件、(四)總行現行章程、(五)銀行最近三年間之資產負債表、(六)銀行股東或出資人及職員名冊(七)銀行已收未收資本數目清冊(第十二條)凡在中華民國設立之銀行、如股東或出資人、係中外人民、除法令或條約別有規定外、均應遵守銀行通行法及本細則之規定、其外國發起人或法定代表人、並應呈由該國駐京公使、按照左列事項、出具證明書、轉送外交部咨行財政部核辦、(一)曾在職務及現在職業、(二)所屬國籍及在中華民國或該本國之住址、(三)個人商業信用或自營事業之經過情形、(第十三條)公司組織之銀行、議決合併時、除遵照公司法令辦理外、並應分別備具左列各件、呈送財政部核辦、(一)各公司股東總會之決議錄、或無限責任股東全體之同意書、如有獨資或合夥開設之銀行合併在內時、應由原出資人加具聲明書、(二)合併契約書、(三)因合併而存續之公司、或因合併而新立之公司各項章程、(四)各公司合併前原有及合併後新製之資產負債表、(五)依公司法令規定關於合併應行公告及通知等之鈔件、(第十四條)公司組織之銀行變更組織時應分別備具左列各件、呈送財政部核辦、(一)章程、(二)資產負債表、(三)股東總會決議錄、或無限責任股東全體之同意書、如係獨資或合夥開設之銀行、改為公司時、應由原出資人出具聲明書、(第十五條)銀行改修章程時、應附具前條第三款規定文件、呈請財政部核辦、如係減少資本總額、並應添具關於減少資本之公告及通知等之鈔件、在中華民國設立分行或代理店之外國銀行、遇有修改章程時應呈由該國駐京公使轉送外交部、咨行財政部查核、(第十六條)凡銀行遵照銀行通行法第十一條規定、呈送各種書表時、應依本細則附列格式辦理、其兼營他種商業者、應將該業各種書表一併呈報(第十七條)凡銀行通行法及本細則規定、應行呈送文件、除由銀行呈請地方長官轉送外、並得逕呈財政部核辦、(第十八條)本細則規定應行呈報事項、而銀行不呈報者、應照銀行通行法第二十三條規定科罰、(第十九條)本細則自公布日施行、

●隱痛

病痛而不發現者其危險更甚且因不甚在意須知小小瘡瘍足成巨患之禍患故於初起之時應速治以相當方法則痊愈易易故一見瘡瘍發現即宜用消毒藥膏敷治

●第威德松香膏潤膚生肌

此膏乃科學發明第一消毒靈膏其功效已有千百證明謂實誠家家宜備之良藥能治黃水瘡　痛瘡　瘡　膿瘡　刀傷　水火燙傷　打傷　及凍瘡等

●婦女美容須知

將熱水洗淨面部用第威德松香膏輕輕按擦務滿加重夜間可將此美容之靈膏塗存面上早起以熱水洗去如此繼續三四日君必驚嘆其奇異效果第威德松香膏有此奇效因其能保存少年潤美之面容也

價目　大盒一元五角　小盒六角

各大藥房均有出售

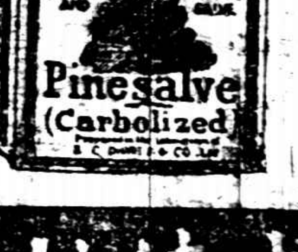

英商第威德製藥公司　上海四川路第三十一號　郵政信箱九四五號

第威德松香膏

●漢口殺食人肉案之西訊

大陸報五月一日漢口來電云、此間有河南籍製餅人四名、因官廳發覺其殺食人肉、於昨日被捕、據云、該河南人等、平日專以拐殺幼童為業、並剝取其肉、製為饅頭出賣、其眼珠及五臟、則賣給此間之製藥人、在此四人所居之茅屋中、曾搜出肉臟數副、現已交託李朗醫生查驗、斷定其究為獸類之內臟、抑屬於人類、查驗結果、明日約可宣布、當中國警察前往捕捉時、曾發生暴動、若輩竟與中國警察搏鬪、結果捉獲四人、旋有軍隊一排至、而若輩又與之衝突、軍隊乃開鎗、擊死四人、

●青島匪徒之白晝刦財案

▲川上孝熊被擊斃

青島通信云、日人川上孝熊、在本埠日本中學校充會計員、日前赴正金銀行取款、計日幣五千元、於日間十二句鐘乘人力車回校、行至該校附近、突由樹林內竄出匪徒數人、用鐵錘向川上腦部猛擊重傷二處、當時昏絕地上、所攜鈔票、均被搶掠一空、匪徒逃走時、遺下小包一個、內有鈔票二百餘元、當匪人行刦時、有某銀行行員遊山行經該處、開槍趨視、隨往附近之警區報告、路中並聞槍聲、該警區聞信、即派保安隊馳往、並不見尸身、詢之該校夫役、亦云不知、旋于路旁草溝深處、見有日人尸體一具、伏臥其中、面部並受鎗傷兩處、血跡模糊、當即同署報告大隊長、該大隊長除呈報警廳外、立時派人看尸、覓眼緝盜、當日由台東鎮捕獲嫌疑犯顧廷棟周進金並車夫徐忠恢等三人、川上屍體、已經地檢廳會同日領事檢驗完畢、頸部手扼傷二處、鎗聲傷二處、日領事現已照會本埠當局、語極嚴厲、警廳為慎防惹起國際交涉起見、已飭所屬勒限嚴緝、並懸賞四百元、以資鼓勵、即(青島)日午後六時、第一署署員、由台東鎮載來要犯一名、用汽車送往警廳拘押、聞該犯亦係日人、即川上案中之兇手云、又據警廳方面消息、近來某國浪人、乘櫻花會之際、來青島者、頗不乏人、到青後、即向各方面探聽居留此間之富裕日商、一有機會、即行搶掠、川上孝熊氏、為日本中學會計校款均歸伊一人管理、本人亦薄有財產、是日適因收款回校、為匪徒偵悉、該校地點、又較偏僻、故乘間尾隨、即在草溝附近、突出包圍將其擊死、攜款逃去、茲既緝獲多人、想不難水落石出云

●權量等報告視察膠路情形

▲報告書內容共列八點　▲渤海艦隊之餉項問題

字林西報青島通信云、交部所派權量等委員、來青視察膠路狀況、業已竣事、權等卽於日前離青回京覆命、權等至濟南、並晤新任膠路局長邵恒濬、磋議關於膠路各種問題、聞權等視察膠路之後、所上交部報告、內容約如下、(一)總務事件、(二)經濟現狀、(三)運輸問題、(四)運費問題、(五)渤海艦隊餉項問題、(六)路警、(七)臨時發生之問題、(八)葛變生被害事件、至該路職員、大抵在此三個月內不至有變動、過此將即大行裁員、最近高恩洪之英文秘書關於溫樹德艦隊之行動、申述如下、(一)艦隊係由北京政府供給、故此事為海軍財政兩部之事務、商埠局不必問及海軍餉項問題、(二)艦隊將在渤海灣游弋、保護青島龍口煙臺及沿海諸口岸、(三)該艦隊為防護膠州灣軍隊之一部份、其所言者雖如此、而實則該艦隊餉項仍由青島供給云云、

●皖馬出巡中之雜訊

蚌埠通信云、皖馬出省查剷烟苗、聞已於前月二十三日行至合肥、本擬取道壽縣、即行來蚌、嗣因馬氏連日舟車勞頓、稍事休息、飭該縣知事責備、因上次有搖動消息、正鄭雅山留馬小住、以示鞏固地位、聞現已有人、在馬前代為疏通、大約可望危而復安、茲聞馬已訂於取道定遠、由縣店三界車站登車來蚌、並聞此間車站、已代備花車一輛、屆期該處迎迓、想不日即可抵蚌矣、

惟合肥地方、乃係第二旅駐防地段、馬到肥後、雖由此間軍署派去馬衛隊、張某率隊保護、但李培基以職責所在、且與馬私交至厚、仍恐萬一發生意外、致滋咎戾、是以特傳飭所部駐防軍隊、沿途戒備、俾好消患未萌、各團營奉令後、已令軍隊嚴密布置、一俟皖馬行旌過境、格外從事防護、聞皖馬此次在肥小住原因、確係因地方紳商訴訟事、尚無結果、蓋馬此次出巡、不僅專注剷烟、並聯帶負有考查地方責任、是以濡遲、其行與為人民稍分疾苦、方好博得若干聲譽也、

惟皖北鎮守使李培基、對於亳縣烟苗、向極主張嚴厲剷除、以清毒卉、前次曾迭電亳縣劉知事、督縣兩團防局、一律速認真辦理、茲聞皖馬至肥(合肥)時、又連拍兩電、一致皖馬、一致亳縣劉知事、均主張尅日查剷、務絕根株、當此耕情觀望、千鈞一髮之秋、有此兩電、當可收極大之效果、茲探其兩電原文如下、(一)合肥探送督理馬鈞鑒、密近聞亳縣烟苗、強半尚未剷除、全皖只告肅清、獨一隅猶有毒卉、不免人有嘖言、亦失我帥除毒務盡之至意、且萬國拒土會、時有調查、萬一因此引起交涉、為害殊非淺鮮、懇嚴飭劉知事、督專委尅日認眞剷劃、務絕根除、實為公便、鎮守使李傳業卯勘印、(一)亳縣劉知事鑒、頃聞亳境烟苗、尚未剷除、雖有人意欲保留、究係隱蔽、現督帥到肥、辦理極為嚴厲、且令皖均已剷淨、而亳獨留、難免人有煩言、刻開萬國拒土會、亦復派員調查、將來生出交涉、誰堪當此重咎、是為亳留此毒卉、實為亳留一鉅害、務望尅日認眞督飭剷除、淨盡、否則貴因報紙宣傳、謂弟庇護、弟將通電辭明、不負此責也、李傳業感印、

惟聞亳縣友人函告、該縣今年烟苗、較去歲有增無減、預算收稅、本年可收大洋八十萬元、當此財政枯竭之時、究不知當局能否出以毅刀、稍一游移、則皖省烟禍、將永不可收拾、又聞日前亳縣紳蘇巽、曾來電邀帥新安武軍統領李紹臣、趕緊赴亳、有要事相商、說者謂與剷烟問題、頗有關係、究不知李將如何應付、倘能出以決心、則將來於皖省禁烟史上、未始不可予吾人以欽敬嚮往之紀念、借義為利、則在此幾希之間矣、又聞皖馬來蚌後、皖北鎮守使李培基、仍擬於舊曆四月初五日前覲來、與馬面陳各要政、屆時如何情形、再為詳探續誌、

●皖聞紀要

▲財廳長胡思義辭職　▲華陽河口堵築合龍

財政廳長胡思義、與前任省長呂調元為莫逆交、呂氏兩長鄉邦、胡思義即兩度長皖財政、馬聯甲蒞任後長、竟得蟬聯、胡思義起家商籍、未秩、最善恭維上司、對於軍費之籌措、亦頗盡力、不料在此馬聯甲出巡中、皖南鎮守使王普、皖北鎮守使李傳業、聯電索餉、大致謂軍餉積欠有八個月之多、倘再不籌救濟、兵心搖動、誰尸其咎、言詞非常激烈、胡以一月分軍餉、甫經籌發、倘無多日、又復催索二月分軍餉、此種情形、分明逼我下台、逐一面備具辭呈、逕往省署、一面電合肥送次、投呈辭甲、請另行擇員接替、現尚未接復電、胡思義已飭科停止發放以便結束、大有急於求去之勢、惟胡思義所云一月分軍餉已發者、係對從前積欠、一概不認、其他各項政費、亦復如是、凡有索款者、胡均謂其找長財廳後、如有積欠、均歸其負責、前任財廳長所欠各費、不能承認、是以南北兩鎮守使之索餉、謂積欠八個月、係連同前所欠云、究竟胡思義此番辭職、馬聯甲能否准予所請、容探再誌、外傳已經政務廳長余誼密、暨務處長宋楨等之勸解、業已打消辭意、決非事實、

華陽築口、閘工已將一月、祇以江湖泛漲、未易堵築、且當此農忙之際、招雇土夫、亦極困難、督辦安慶道尹謝學霖、於馬聯甲出巡前一日、前往工次、督率在工人員、竭力進行、二十七八兩日、消息傳來、甚為險惡、謂祇剩四五丈、一夜過來、被江潮沖開至七丈餘、接連兩日、大有全工盡棄之虞、茲幸自二十九日起、江潮稍平、督辦謝學霖、遂與督察委員長張國華、親身登山督帶去之舊長龍船上、指揮土夫、一日一夜、千餘名土夫、頃刻不停、迨至三十日上午九時、即行斷流、十時許合龍、謝督辦電馬聯甲、報告合龍情形、說者謂謝學霖者以一時邀功計、華陽河口堵築成功、即可謂工程告竣、而內河不加疏濬、將來一遇山洪暴發、為患更不堪設想矣、

今日期、因各縣員接電後、均已次第派來者、人數不甚[illegible]

夫、報告根路、癸亥叠餘、計三萬二千元、現在實存二十[illegible]

畢十麥知道他窮得利害,叫馬克斯的朋友拿着

運河一部分開浚之結果

▲耗費十萬餘元……商民對於成績大失所望

大陸報宿遷通信云、本年陰歷年初、即陽歷二月第一星期內、宿遷上游運河內造成一大水閘、用泥土及蘆稈混和、工程堅固、可妨障比當時運河所含更多之水量、閘當運河中央處高二十以至二十餘英尺、長數百英尺、頂部厚數十英尺、其底部自必更厚、在此大閘下流又造有一小閘、但河水未必能破此大閘、知使偶有衝破、亦不至有重大毀壞之虞、如是被阻而折回之水、依其已乾涸之故道、向海州方面流去、由此開閘、直至四十英里以外之築鄲(譯音)爲止、河身始全見底、惟較深之處自仍有許多積水、此等積水處有甚廣大者、則設法抽去之、以便開挖淤泥之工作、查開於此等工程之目的、據當局宣稱爲開浚運河、在最需要之處、亦確曾實行開浚、迨四月十四日、水閘破開放、水仍流入運河、距閘成時約七十日、近有人擬調查此項工程究有若干用去經費幾何等等、但似無法查明、經費總額、諒總理其事之機關必知之、而工作之需幾何、則無人知之、據此間華人言、用款約十萬元有奇、但未能指出實數、夫在此著名財政上破產之地、此巨款果從何而來乎、原來沿運河一帶、關卡林立、幾無一村無之、船舶時須停留、致交通非常擁擠、此等關卡、號稱由省當局給照設立、據云所有收入捐稅、以百分之二十撥與一專管改良運河及其他水利計畫之機關、此次開運河之經費、即取給於此款也、當工程進行七十日內、運河一切交通完全停止、凡小資本商人無力預儲、大批商貨者大感不便、今雖重行開放、商務往來一時亦未易恢復原狀、此商務旣遭不便、公家又耗巨款、人民當然期望此舉獲有良果、詎竟大失所望、不平之聲四起、緣運河中有數段河身頗深、或無開浚之必要、而在開浚之部分、僅掘溝一道、約闊五千英尺、深二三英尺、工作極不整齊、且各段不相聯絡、又有數處、築有橫斷河身之小徑、顯然爲便利步行渡河之人、至掘出之泥、有昇至岸上者、亦有即堆置運河內者、此種在河內之泥勢必仍被水衝入溝中、一般人均謂此等小溝不久將仍淤塞、當此春季水淺時、溝能使水益低淺、或屬有用、但至水盛時、仍不能擴張河身容量、此間各公團曾向南京抗議、南京答稱經費有限、自不能有奢望云、

蘇省自治消息彙聞

▲內部來文督促自治……指導員經濟困難……戶籍施行遲滯之原因

蘇省辦理自治、進行遲滯不足爲諱、昨省署接內部咨、擬訂督促自治進行辦法四項、㈠通知各縣法團、協助辦理自治、㈡確訂自治特別區域、㈢設巡迴游行講演、㈣各縣推舉公正紳士、担任組織自治研究分會、請查照施行云云、省長准咨後、當即令各道尹縣知事、遵照辦理、並聞省署對於以上四項辦法、認爲切實可行、現蘇省各縣均設有自治協進支會、已有研究機關、至講演一節、亦擬函請江蘇自治協進會、轉令各縣支會、遴員担任、以期自治知識之普及、

蘇省前爲輔導自治進行、當有自治指導員之設、其薪公各費、半由省欵補助、半由各縣攤認、但自委任以來、雖云分區指導、實則無所事事、近各縣議會業經大半恢復、此項攤欵經費、照例應議、多遭否決、以爲自治指導、本爲施行自治而設、現各級自治機關、次第恢復、負責有人、無所用其指導、各縣自治經費、本屬不敷、安有餘欵、以養此閑員、在各議會旣多如此主張、各縣知事對於此項攤欵經費、遂不能如期撥到、致指導員薪俸、均拖延甚久、不能發給、困難情形、省署亦所深知、擬將指導員廢去、所有已委各員、擬另行設法位置、不令投閑、一說、擬俟各縣戶籍主任有缺、即陸續以指導員抵充云、

省署對於戶籍施行、本主積極籌辦、故經迭次催令各縣籌劃經費、並限期舉辦、此種情形、當迭誌前報、乃本年以來、各縣依限呈報開辦者、實屬寥寥、其原因、㈠各縣知事、以應需索款文電、急於星火、縣知事疲於奔命、稍一遲誤、懲罰隨之、他項事宜、稍緩無妨、況戶籍經費、多未籌出、因之益難舉辦、㈡省長督促嚴厲、係兩三個月以前之事、近則以種種辦法棘手、態度甚爲消極、且各方請求干涉、應付不暇、故日來關於戶籍施行事宜、省署亦未發一令催促、職是之故、故戶籍觀底、爲期尙遠、

浙議會紀事

浙議會第一次臨時會、自陽曆月二十日召集後、近日議員到省者、爲王理孚等六十餘人、於三日下午二時、在本會休息室、開第二次談話會、議員皆兩兩而至者、李開福丁仁張楚英葉獻等三十五人、議推沈鈞業主席、對于開會日期、因各議員陸續赴院、均已次第來省、人數不患不足、遂由朱章實盧庭賢齊玉麟林茂修等、決定於下星期一(即五月五日)上午九時、舉行本屆臨時會開會式、所有民國九年度決算、先行印配、定於六日下午一時開議會、列入議事日程(至省自治法會議代表、本會依組織法規定、須選出三十七人、會照省案未送、籌備省自治程序、應於五月二十日以前、完全產出、現在爲日無多、兩應將程序印配、俾開大會二三日後、即決定選舉日期、別無談話事件、遂散會、已四句鐘矣、

要聞簡報

▲北京 中美日無線電台問題、交涉多日、迄無結果、美人費德里無線公司、日來購置地基、方擬急速實行建築、至日人三井洋行建築之雙橋電台、雖已竣工、然爲傳達世界消息計、時有電力不足之虞、日前法技師某君曾親往雙橋查驗一次、因法人某君此行、外人方面已起有種種之傳說、據云、三井洋行正聯合法國、擬擴充雙橋無線電臺、以爲大規模之電業、對下雙方已本此意着着進行云、

◎班禪行蹤、經甘督陸洪濤發覺後、政府曾電陸勸其來京、茲聞陸昨已有覆電到京、略謂班禪到安西經過情形、迭經電陳在案、茲准班禪勘日電稱、定於五月一日、由安西起程到蘭縣、稍作留住、再由東路進京等因、除電飭肅州鎭使並道尹沿途妥爲保護、並由經過各地方預備車輛食物優加款待外、特此電陳聰核、

◎財政整理委員會、昨日通函各機關、索取歲入歲出預算案、

▲河南 近得報告、謂吳佩孚即將出巡直魯豫三省、視察三省之政務、實行其直魯豫巡閱使之職權、又據濟南消息、謂其將首至魯省云、

◎京漢鐵路之黃河鐵橋、自決定必須修理後、其所需之經費、聞現有一種計劃、正在考慮間、即沿線各站之車價、酌量增加、此款存儲銀行、俟足額後、即行動用、以免流入軍閥之私囊云、

▲天津 天津與浦口間之長途電話、已於五月一日開始交通矣、

南京短簡

◎齊督軍昨有要電入京、向中央政府呈述、關係調停閩潮、及顧省易督事、

◎江北旅甯士紳、以導淮關係、江北比江南較爲重要、現又組織導淮討論會、與導淮研究會並立、

◎齊督軍以導淮督辦組織法、業經明令公布、定於日內實行組織成立、

◎政府代表指揮處副官王貫一、昨日由滬過甯、會晤軍民兩長後、即行渡江北上、

◎省立第一區學校聯合運動會、已告結束、徐州第七師範、第十中學、第三女師、各校學生、均已起行返徐、

◎江蘇昆蟲局長吳偉士、編定驅除蚊蠅專書、呈請韓省長、飭令各縣知事、備價傾用、以資參考、

◎政治研究所長金陵朱道尹定於本月二十五日、舉行第一百期預試、其研究科目、爲暫行新刑律補充條例、考試時即就此範圍命題、

◎奉賢公民胡德望、具控戶籍主任周應鳳、戶籍員曹銘、吸食鴉片、韓省長以其所控、如果屬實、殊干法紀、飭令縣知事查明呈報、以憑核辦、

◎八掛洲魚稅年定一千八百元、歸商承辦、請演廳保管員譚某、有運動包辦消息、

◎齊督軍韓省長、會委縣知事葉振民沈啓熙、爲徐屬清鄉總局稽察員、

◎新任江甯地方審判廳長鍾之濟晉見韓省長、稟知任事、

◎省垣附郭上新河地方、居民金賜康家、被匪鳴槍搶刦、韓省長以省垣附近地方、盜匪膽敢橫行、飭令縣知事地檢廳、從嚴緝部、

◎江甯地方公會士紳、定於明日舉行聚餐同樂會、

杭州短簡

◎省自治籌備處、現由徐處長編定十三年度籌備省自治預算、第一款省自治籌備處七千六百六十六元二角、第二款辦理聯合選舉二千七百七十二元、第三款省自治法會議九萬六千二百九十元、

◎省教育會、定於四日下午、開評議會、

◎張教廳長、已將十二十三兩年度教育預算、送交財政廳彙核、

◎杭滬鐵路、第二十五號貨車、亦因運輸減少、於五月三日起、暫行停駛、連前已共停三班、

◎張省長以各縣教農商各會會員名冊、尙未依限造送齊全、事關籌備選舉、已通電各縣知事轉催、

◎省署據甌海道尹呈報、溫州學生會已由十中校長邱聰、教育局長江步瀛、會同各校長勸導、實行解散、

◎青年會定於五月十九日至二十一日、舉行職業指導、並組織研究社、分日講演、第一日講職業指導原理、第二日講職業指導實施法、第三日講職業指導疑難問題、

◎省垣各教室、爲養成公民觀念、及公民生活必需之智識、定於五月四日上午、開公民教育講演會、講題爲何爲基督化的公民、

各縣消息

南昌

張伯烈離贛 衆議院副議長張伯烈日前抵贛、連日讌會酬酢頗形忙碌、蔡督理除在督署設讌洗塵外、特親自乘輿往怡園旅館回步、是時軍警佈崗護衛異常周密、蔡督到旅館後、由張氏歡迎入內茶敍、約半時之久、張氏並詢及蔡督本省教育狀況、蔡督當一一告知、並偕張氏親往文實女學校參觀一週、張氏頗爲稱許、參觀畢遂並與往督署宴飮、陪席爲各公團領袖歐陽莘等、又省議會本擬日間開會歡迎張氏、由副議長歐陽莘前往徵求同意、張以翌日即須出省、不克躬領盛意當向歐陽婉謝矣、張伯烈已於三十日出省、聞由潯轉漢、一說赴甯、赴京、蔡督理已派定焦副官長代表送行、並令警處屆時派樂隊歡送、

贛省捲烟捐局之組織 江西捲烟捐業由謝琦等包辦、茲聞省長公署委謝琦爲本省捲烟捐總局局長、程達一高洵均爲副局長之委令已下、業經租定百花洲中華書局對面土庫房屋爲籌備處、聞該局辦事章程係參照江蘇浙江安徽三省辦法、現正在起草中、辦事人員擬分四科、每科設科員二人、外設調查八人、

嘉興

衛生會之開會消息 嘉興衛生會、因籌辦城河東水問題、夏季衛生問題等事、亟待解決、爰定十一日下午、在梧桐樹街本會事務所、開七股職員聯席會議、協商進行方法、頃已通告周知矣、

海門

張退庵抵海誌聞 南通張退老、於二十八日下午乘汽車抵海、寓居二廠發行所、趨謁者甚衆、聞此來對於實業方面有所接洽云、

海濱發見巨魚 東季港劃船某甲、在港口獲一鯨魚、長數尺、重有三十餘斤、頭上有一圓孔、腹大如阿豚、昨被民住局某乙、出洋一元、購回茅鎭、掛於天妃宮門外、電燈杆上、任人觀看、頃刻之間、觀者麕集、均云從未見過此種鮮活之巨魚、及晚殺而烹之、其味甚美云、

北京

清室又可拍賣古物 清室隨意拍賣古物、自經會員質問之後、國務院曾咨復依照保存古物條例、咨達內務府以後拍賣古物須經民國內務部核准、方准運搬、並令行軍警機關查禁、唯清室專與典賣過日、當然不願受此限制、乃託人向吳佩孚關說、吳果爲致一書於孫寶琦請其通融辦理、省由孫提出閣議討論、衆不敢持異議、遂由院通知軍警機關取消禁令、並照會清室內務府、從此清室又可自由拍賣矣、又聞清室前次雖以十二大編鐘及金器數百件抵押某外國銀行買辦、得洋四十五萬元、月利一分一厘、一旦清室又將該項物品轉押中國實業銀行大陸銀行得洋五十五萬元、月利一分二厘、除還前借外、尙餘十萬元、聞十二個大編鐘係歷史的古物、承匪亂時爲某國攫去一個、後以十萬金贖回、其餘數百件金器祇以金質而論已値六十萬元左右、聞不日尙有大批貴重古物出押或出賣、現時各資本家正在兜承此大寶貝云、

江甯

部訂知事薪俸公費辦法 蘇省長昨奉內務部咨、以各縣公署公費及知事俸給、向無劃一計畫、致各省各縣辦法參差不齊、茲爲統一起見、特訂新辦法爲六級、至五級之規定、則視各縣人口、及參照出產多寡爲衡、其六級規定各數如下、一級、年支二一六〇〇元、二級、年支一一五〇〇元、三級、年支一一四〇〇元、四級、年支一〇〇〇〇元、五級、年支九三〇〇元、六級、年支七二〇〇元云、

松江

冥洋業恢復後之近訊 本邑冥洋業、以錫箔捐專局徵收冥洋稅、並以陳總稽查之強迫勒稅、激成罷市、幸由縣商會負責力爭、冥洋業始各恢復原狀、一般勞工藉以維持生計、茲悉縣商會呈省道、業奉省批云、呈悉查此案前據該會長呈請、業經七行財廳查復、候併案查照辦理、仰即轉飭商等知照云云、

開浚蒲滙塘之動機 七寶鄉之蒲滙塘、東西綿長約四十里、東聯上海、西接青浦橫潦涇(卽蒲匯塘)介於上青二之中、爲接江達申江內河要道、向例五年一浚、以工段關係由婁縣分咨上青兩縣會同疏浚、自清末宣統迄今已逾十有四年、未浚一次、是以淤墊日甚、省議會及水利協會再決議、迄未實行、現七寶公民李林馥等向淞江縣議會請議、速咨縣署、轉咨上青兩縣令沿塘各董籌議速浚、已由李議員修則介紹提出、列入本屆議事日程云、

揚州

稽核請改處設局 皖岸稽核員、前擬擴充權限、呈請改爲稽核分處、並擬在蕪通(蕪湖大通)交界之四梁山地方、設立掣驗局、查察出口鹽船、大通權運局以查掣職權、係行政範圍、如設局應歸本局派員駐辦、咨請淮運使核辦、聞丁運使以該處本有局卡、若再另設專局、將置原有員司於無用、如有未善處、僅可隨時修正、至改處與設局之舉、均可免予置議、並經該使呈報鹽署、飭付總所、查照矣、

實行附徵教育費 第七屆省教育行政會議議決官契紙、每張五角外、附徵教育費銀三角一案、江都縣現奉到此項財政教育兩廳會銜訓令後、除令行官契發行所及東西兩櫃遵照辦理、頃已布告於五月一日起、一律實行照加矣、

巡迴演講團來揚 江蘇省立通俗教育館巡迴演講團團員杜進等、由甯出發來揚、於二日下午在教場永樂書社作露天演講、以資灌輸通俗教育、

鎭江

選舉縣議員 五月一日、爲丹徒縣議會選舉投票之期、上午八時開選、係記名投票、其到場者、丹徒縣知事選舉監督翁有成、選舉主任王振文、縣局劉局長代表王濟者、李管佐、以及選舉副主任、選舉調查主任、監察員、幹事員等、均皆在場監視、十二時午飯休息、一時復開選、陸續投舉、六時閉會、定於三日開匭唱名揭曉云、

實地練習測量 南京河海工程專門學校、教員全養之盧君柳君等、率領學生百餘人、於日昨(一日)來鎭、借地練習測量、暫駐甘露寺、今日已實施大地及水利測量、聞須兩星期之久、方可竣事云、

猩紅熱症盛行 鎭邵去冬雨雪稀少、今春亢旱、加以天氣太寒、城鄉居民患猩紅熱症者甚衆、且多傳染、南馬路各醫院醫治此項急症、頗稱得法、

蘇州

兩團體呈請拆城 蘇州救火聯合會、與蘇州市民公社聯合會、鑒於上海松江崑山武進等縣城垣、均已拆除、而蘇城垣、尙巍然獨存、遂聯名具呈省署、請求拆除、以利交通、其所提拆城計劃共四條、一謂蘇城號稱三十六里、所有城石投標承拆、以半數充作工資、半數歸入地方公欵、其數約在十萬金以上、二謂拆下城磚、除以一部分與城石變價外、利用建築城腳駁岸、以及城內溝渠、三謂城垣中泥土、應塞城內淤濁河道、四謂城外改築環城馬路、至一切工程監督、應由官廳暨地方士紳同組委員會、執行其事云云、

公園圖書館演劇籌款 蘇州公園圖書館、爲籌款起見、特請男女票友、定於五月四號、五號、六號、十號、十一號、十二號下午一時、假座吳縣前、純一小學校內開演、發售入場券、所得券資、委充公園圖書館經費、

青年會請江亢虎演講 北局城市青年會、定於四號下午三時、敦請南方大學校長江亢虎演講(公民與民治)先期通告各會員、請準時蒞會聽講云、

南通

嚴緝盜匪兩案逸犯 通屬各縣官廳、以如皋柴湖刦案、雖經獲劇盜周道五等、判處死刑、但案內逸盜甚多、爰派軍警、四出偵緝、以清匪源、又爲人羅步臣、馬德齊等、謀刦南通江蘇第四監獄、及如皋縣城、事發各犯遠颺、邇縣曾署、近頗注意、密飭幹探、購線訪拿、務獲訊究、刻該案逸犯張柳室、已在泰興被擒、不日即行解通審訊矣、

大達內河輪局開股東會 大達內河小輪公司、第廿一屆股東會、於五月一日、就唐閘總公司內舉行開會、首由董事長張退庵、報告癸亥年公司營業情形、上半年會、上半年紬、(受天時影響)次監察人秦亮夫、報告帳略、癸亥盈餘、計三萬二千元、現在實存二十三萬五千七百六十七元、嗣即提議事案、㈠補助浚治通如運河工費案、公議按照工費、補助十分之一、㈡支配純益金案、公決、本屆純益金、除提上屆股東會議決案、提出百分之二、撥充義務教育經費外、餘照董事會所議、依據公司條例、分派盈餘、並充量保存公積、至折舊一項、仿招商局例、悉數在各輪拖船成本項下折除、藉厚公司實力云、

大通

合肥鹽濟館 皖岸合肥縣需鹽甚急、人民有淡食之虞、經大通權運局、電呈鹽署催運、以濟岸銷、即經該署轉電淮運使令行揚子棧、督商加緊趕運接濟矣、

無錫

最近兩鉅劫案獲盜詳誌 本邑於上月間、連出刦案十一起、破獲者不及半數、乃上月三十日、及本月一日、懷下市安鎭、天下市白石山下、又先後連出兩刦案、茲分誌如下 ㈠懷下市安鎭、西四二圖山莊裏地方農民安萬興家、於上月三十日、夜間十二時後、突來盜匪二十餘人、各執快槍、先在門外、放排槍一排、然後蜂擁入內、將萬興長子百壽夫婦、用繩捆綁、嚇禁聲張、並用利刃戳傷百壽頭部及手臂、又用火灼傷百壽之妻、該處居戶、僅有八家、匪徒分布各處、槍聲不絕、並站立把守、不准出入、故該盜匪等、得在安萬興家、恣意刦掠、歷三小時之久、損失約數百元、始呼嘯而去、臨行復放排槍、藉以示威、前日由事主安萬興、來城報縣、請求追緝、㈡天下市白石山下、五三一圖黃梅夾山裡、土著吳鹿萍家、於本月一日夜間十一時、突來盜匪二十餘人、越墻而入、吳鹿萍聞聲出視、被盜上前拿頰一下、立即躲避、鹿萍之母、年逾六十、受驚暈去、盜衆入內、各執手槍、奔入各房、傾箱倒篋、大肆搜括、共被刦去銀洋衣物、共値二萬金以上、昨日始由事主開具失單、投報縣署、馮知事據報後、已派水巡隊長湯籛和、下鄉履勘矣、

前(二日)晚九時許、有駐錫水警第二區第六隊第二分隊長趙道珍、在光復門外漢昌路、至和春對面茶衣莊內、見有身體健壯之男子四人、購買綢衣、而察其鞋襪及衣衫、極形垢污、因即在旁監察、嗣尾隨至某酒肆、見其形跡可疑、即上前盤詰、四人遽現慌張、並有一人、將身畔鈔票一捲、棄置屋角、因即喚警、將四人獲住、檢搜身畔衣袋內、有最近當票十餘張、鈔票七十餘元、警笛一枚、遂一併帶區、當晚詳細盤詢、據稱與縣警所緝獲匪金芳和識、即招顧警同往、並不認識、於是細加盤問、始吐出姓名、許李根寶、何培根、李阿秋、陸金榮四人、於陰歷三月念七日、自上海來錫、共有十餘人、在懷下市東膠山附近、(即安鎭附近)行刦、後分得贓物、其餘各人、均已返滬云云、昨(三日)日水警分隊長趙、偵緝警顧金芳、帶同眼線一人、(卽四人中之一人姓名未詳)於下午乘車赴滬追緝、所獲盜匪、暫行禁押水警區、俟趙分隊長等返錫後、再行解送縣署訊究云、

商埠局劃界糾葛 無錫商埠局劃界問題、迭經變更、最後由無錫景雲兩市、函請商埠局、將西面除去惠山浜、黃埭頭一帶、以吳橋爲界、東門外除去亭子橋一帶、以廟港橋爲界、當經商埠局函復、俟咨省派員查勘、再行酌商定奪、此次埠局重行恢復、日前函送無錫景雲兩市公所之商埠界址圖及說明書、仍將惠山浜亭子橋等處、劃入商埠範圍、故已由兩市公所、先後致函商埠局、聲明錯誤、礙難承認、並將界址圖說明書、一律退還、俟更正後、始能承認云、

讀者論壇

馬克斯和列寧底刻苦的精神

(沈選千)

馬克斯底學說思想，列寧底主義事業，不消說是照耀千古，並世無雙的了。但我們要知道他倆底學說思想主義事業的所以偉大，實在製成於他倆底精神的。我們與其震驚他倆底偉大的學說思想主義事業，我們不如於他倆所示範給我們看的精神上努力一下呢！

我現在且介紹他倆底刻苦的精神給讀者諸君：

㈠馬克斯亡命倫敦時，生活困難之極。初時爲紐約一家報紙做些通信，不久該報因經濟來不及便停止了。他應考鐵道公司事務員，又以字寫得太醜落選。他因爲要省出麵包來給他小孩子吃，自己常常餓肚子。一次，房錢欠得太多了，催租的人速他兩個小女兒的玩具也沒收去。還有一次，他拿他夫人的手飾去當，當裏看他那個窮樣子，幾乎當他作竊盜，捉將官裡去。畢士麥知道他窮得利害，叫馬克斯的朋友拿着空白的銀行支票（隨他要多少），請馬克斯隨便寫些文字；可是馬克斯嚴詞峻拒，理也不理他，仍舊過他饑餓的挨餓的日子。

㈡列寧亡命瑞士時，租借貧窮街底靴匠底樓上，住在一間很狹小的房間裡。他們只有很少的傢具，就是一桌兩椅，一櫃一火爐，以及寢牀鐵椅和煤油燈等數事而已。樓板的塵灰未掃，紙都沒有糊，壁坂突出，極其慘淡。他底唯一的書記，不斷的伴侶，便是他的妻君。後來他做了人民委員長，他仍把社會生活裡所適用的嚴格的規律，同樣地應用於自己的生活上。蔬菜的湯，薄的黑麪包塊，茶，粥，這是人民底火食，也是列寧的火食。他每天要作十五點鐘至十八點鐘的工作。他倦了，就和衣倒在粗糙的睡椅上。

一個人要改造社會，要反抗已成勢力，那利達兩字是不穩的，那窮促二字，倒是他的分內事。如果那人沒有刻苦自守的精神，那不收畢士麥的空白支票也幾希！窮促時的安貧，很是困難；而於利達時仍能不改其儉約的生活，這是尤其困難。如果那人沒有刻苦自守的精神，那必不肯再把社會生活裡嚴格的規律，應用於自身的了！讀者諸君！請大家認識這兩大偉人的偉大精神吧！

公布欄

江蘇高等審判廳

(民庭判決)▲强狄氏與强鑑和因損壞牆垣上訴一案判決主文上訴駁斥第二審訟費由上訴人負担▲謝在高與趙康吉因祭田涉訟不服第二審判決聲請回復一案判決主文聲請駁斥聲請費用由聲請人負担

(刑庭判決)▲金三狗等爲强盜覆判一案判決主文本案關於金三狗鈕江郎鈕銀其部分核准▲陳錢湖爲傷害致死覆判一案判決主文本案初判核准▲黃連生即王闔生爲脫逃覆判一案判決主文初判撤銷黃連生累犯共同損壞監禁處所脫逃之所爲處二等有期徒刑六年褫奪公權全部十年▲丁恒郞等爲强盜覆判一案判決主文本案初判關於丁恒郞黃寶卿陳壽郞部分發回崇明縣知事公署覆審▲張海山爲强盜覆判一案裁決主文本案發回寶山縣知事公署覆審▲顧奎郎爲鴉片烟竊盜覆判一案裁決主文本案發回崇明縣知事公署覆審▲盧昌發爲營利略誘覆判一案裁決主文本案發回奉賢縣知事公署覆審▲尹阿三爲殺人嫌疑覆判一案判決主文本案發回奉賢縣知事公署覆審

(批示)錢杏生呈爲武進縣訴訟手續錯誤乞令更正以資救濟由呈悉究係如何情形無從懸揣已檢發副呈令飭縣查明具復並迅予依法辦理矣此批▲鄧叔鈞呈爲江陰縣縣案不結請令縣速判由呈悉候令催該縣查明迅予依法辦結此批▲陶士傑請求將艾煦春抗告案卷移送同級檢察廳核辦由狀悉查該案卷宗業於四月十二日發川沙縣查照辦理仰即知照此批

(批示)袁阿東催請調卷由狀悉候再令催此批▲金永清等聲明上訴由狀悉候調卷核奪此批▲徐德齊聲請再議由狀悉候調卷核辦此批郝振綱郝振廷請救濟由狀悉已於郝啟宣狀內批示候仰即知照此批▲朱子明請查察由呈悉候據來呈令行江都縣知事查明核辦此批▲陳雲泉請發回執行由狀悉凡上訴確定之案概不發回原縣執行所請應毋庸議此批▲沈陸氏訴請爲案久延請令縣判決由狀悉盜傷人命獲案未判如果屬實顯有未合候令催依法速辦此批▲鄭光化請訊追處辦由狀悉據訴如果屬實該鄉董丁作肅自應處以應得之罪原縣何得置之不理姑候令行依法查明具覆核奪此批▲郝啟宣聲請移轉管轄由狀悉該民爲子聲請移轉管轄核與刑事條例尙無不符候送同級審判廳核辦此批▲葉書紳爲縣署書記王汝琛抽卷匿單一案請求移轉管轄由呈悉此案曾經令縣查明核辦在案茲復據呈訴各情是否屬實仰候再令該縣查明秉公辦理具覆所請移轉管轄應毋庸議此批▲沈孫孫聲明上訴由狀悉此案已據常熟縣公署送請覆判業已送同級審判廳核辦在案該上訴人聲明上訴是否已經過上訴期間候併案送請覆判此批▲陳貴祥等聲明上訴由狀悉此案已據原縣送請覆判業已悉述意見送請同級審判廳核辦在案茲據聲明上訴到廳是否已經過上訴期間候併送同級審判廳查核辦理此批▲王阿四聲明上訴由狀及附件均悉查此案經寶山縣公署判決該民如有不服依法應向原縣或本廳聲明上訴乃竟於上年十一月二十六日向高等審判廳具狀上訴本廳無從得悉現於本月二十九日同級審判廳將該民上年所具訴狀轉送前來姑候調卷核辦此批五月二日

商情一覽

金融

◎國外滙票（五月三號）

◎各國票價（五月三號）

◎國內滙兌（星期六）

◎金市（五月三號）

◎銀市（五月三號）

◎錢市（五月三號）

◎蘇州金市（五月三號）

◎蘇州錢市（五月三號）

◎外國股票（星期六）

食品

◎查倉單（五月三號）

◎滬南米市

◎滬北米市

◎雜糧（五月三號）

◎現貨麵粉

◎滬海豆餅

◎茶市（五月三號 星期六）

◎上海證券物品交易所（交易所市況）

紗布

◎上海華商紗布交易所（星期六）

◎上海華商證券交易所（星期六）

◎上海華商棉業交易所（星期六）

◎大阪三品市

海外棉電

◎大連電報

◎紐約棉花市

利物浦棉市

◎孟買棉花市

◎大阪紗現市

棉紗市況　◎本廠紗

食後氣悶飽脹即服
消化藥片立見效驗

此藥性質和平、功能健胃消食、理濕化滯、凡食後氣悶飽脹消化不良者、每次飯後、用開水送服四片、積食立即消化、並使胃部強健、功效如神、定價大瓶一百七十片、大洋一元二角、小瓶八十片、大洋七角、外埠函購、郵票十足收用、詳細服法、另有說明書、承索即奉、總發行上海南京路中益湯弄口、大生製藥公司　分發行杭州清河坊巷後市街口、大生製藥公司

立愈傷風咳嗽
並治肺癆氣喘
杏仁精

「主治」傷風咳嗽鼻塞鼻流喉痒音啞氣喘痰湧以及肺癆初起等症無不奏效「功效」杏仁本有止咳之效此藥係用道地杏仁延請藥學專家化學分析提煉成精故能功倍效速「價目」大號每瓶大洋一元四角每打十四元中號每瓶七角每打七元小號每瓶四角每打四元外埠函購外加寄費二角郵票十足收用●說明此藥自民國四年創製發行迄今各埠及南洋羣島成效卓著近有偽藥冒牌請賜顧者認明本公司住址及神農商標庶不致誤●總發行上海南京路中益湯弄口大生製藥公司●分發行杭州清河坊巷內後市街口大生製藥公司

(新)(出)
趙松雪福神觀記

每册大洋三角

此杭州福神觀記乃參用端州石室記及西平郡王碑筆法趙書秀媚圓潤近日習字者多仿之此本尤適用於初學也

有正書局發行

警告

假冒電氣處夥友入屋行竊者時有所聞本處夥友因事須入私人居屋者均備具有號碼之號帽或攜有本處發給及簽字之執照特請公衆宜堅求一觀是項證物然後准其入屋

工部局電氣處
辦公處福州路十七號　陳列所南京路念六號
總電話中央二百八十三號

有正書局新出
清宮藏
宋元寶繪

此冊係大內所藏宮藏收宋仲華如宋徽宗林椿等之花鳥張寫行王振鵬吳廷等之山水劉經等之寫生高行易歸各盡其妙又兼印訂精美誠鑒家所宜快覩也

▲五珂羅版彩印　▲定價三元八角

尚有

宣和畫六鶴圖　一冊八角
宣和臨古十八家　一冊三元七角
玉石谷臨宋元十二景　一冊四元六角
趙孟頫書枯樹賦　一冊六角
王麓台倣宋元山水　一冊二元二角
沈石田倣宋元各家　一冊一元八角
張君度倣宋元諸家　一冊八角

西門外方浜橋 **共和影戲院**

星期日戲目：鐵血江山（第九十集）四本　劫裏紅顏（第九十集）四本

星期一戲目：劫裏紅顏（第九十集）四本　爭產記（第七八集）四本

星期二星期四星期日皆換片

價目：特別包廂每位半元　普通包廂每位大洋三角　月樓每位大洋二角　正廳每位一角　幼童減半收費

中國模範游藝場 **小世界** 在上海新北門內

門票每位洋一角　（北來車輛直達門口免查照會）（北電話中央四九四六號）（南電話一三一七號）

小桃源：東方偷桃，泥人鐵戲；園林花木茂盛，海上歡娛；這裏是屋內花園，這個滑稽；徹底改造，請君見了，哈哈是；諸和別人家比較，比較

大京班：張單張　劍芳袁鸞元珊　李祥芳，劉禹臣，全班京劇，十餘人，新排全本文武戲，唱做有神，實在精彩，向來誠實不欺，不吹，言而有信，好歹有目共見，袁邱官盛銘，劉春林，胡業登，究竟執劣，執杜費勞心，一看便明，場內不請另求，取資實行精益求精

女子新劇第一 ▲第一層影戲場偵探長片　愛華社（全體社員在三層樓）日演：陶男子（破腹）（驗花）（梅）（小香）　夜演：新戲（頭本）（凌連）（生）（三笑）　三層歐美影戲：奪礦記

四明文戲　小金蘭　小桂寶　（全班社員在二層樓）日演：小生阿沈林春　沈美玉　夜演：沈易書（南方）（拉戲）（雙寶）（改良）李寶明　劉萬達　周杏泉　慧珍　中西戲法

化妝丁少娥　申曲丁少蘭　趙三寶（全班藝員在二層樓）日演：化妝古曲　雙珠記　金針　夜演：陳阿東　韓秀珍　陳月紅　張文俊（全班藝員在三層樓）日演：施巢班　夜演：張紀寶

常州班（全班藝員在四層樓）　魔術莫悟奇（全班藝員在二層樓）技藝：胡壽慶（全班藝員在三層樓）技藝

蘇灘（第一班）全女子蘇灘　筱桂 改良蘇灘　（第二班）全男女化妝蘇灘　費西冷

說書吳小金楊月珍　吳小鳳楊星珠（樓塔）　徐哺玉（雲龍）　姜聽玉蜓　書吳白蛇傳　吳小石　姜壽果報錄

詳細節目請閱張丹斧姚民哀編輯的世界小報

門票小洋二角　**大世界**　新橋堍上海西

中國第一俱樂部

書場（樓下遊藝）（樓上遊藝）：陸凰儀　朱少卿　張小楊　程果報　王亦泉　張少泉　綠牡丹　將紅家　大袍龍　雙鐵珠　雙珠瑞　黃玉山　張口笑　王殿玉　孟吉春　富春林　連姑娘　吳玉奎　劉大雲　劉香雲　田永奎　蔣九如　特別口技　特別拉戲　雙簧（男）演（花梨）文武雙簧戲法大鼓京音大鼓　夏荷生　小阿四　王泉　小吉天相　吉評三

魔術場　共和廳（影戲場）：東場　女子京戲　電光影戲　文武二十人　男女化　少林拳術　大套魔術　明文戲　三笑　四明文戲　小相　鐘金小香　金姑娘　白雲姑　鍾三娘　金小蘭　金小艷

乾坤大劇場（京戲場）：導社新劇　南場：施家班女子戲法　顧秀娥女子申曲　同慶班鶯鶴文戲　王愛玉　王美玉　王寶玉　女子蘇灘

新廳新場：文武京戲　電光影戲　西洋遊藝　紹興文戲　哈哈笑戲　揚州小戲　北場：顧梅詠女子宣卷　鄭少賡化裝蘇灘　范少山時事新戲　周珊山期（？）　星匯滑稽　（詳細節目及戲劇請看大世界報）

◀京菜館西餐室素齋各種細點京蘇大菜珍禽異獸及一切遊藝無不俱備▶

■有正書局新出■　珂羅版精印

翁覃溪葉公祠堂銘

覃溪學士以寸楷書南海葉氏祠堂銘，璞玉胎珠，深得率更三昧，阮雲臺跋謂碑文篆隸是為三長，學生用為範本，必收事半功倍之効　●每冊定價大洋一圓二角

◀尚有▶

▲翁覃溪楷書金剛經　一冊二角五分▼

▲翁覃溪鈎化度寺墨跡　一冊二角五分▼

▲翁覃溪手札墨跡　一冊六角▼

▲翁覃溪書大對聯　二種每對六角▼

新屋招租

閘北虬江路西段（鐵路旱橋北首）新造店房住房百幢，建築新式，房間寬暢，市面頗興，交通甚便，租價單幢石庫門月租十五元，店面每幢月租十八元、十六元、十二元等，凡欲租該處房屋住家或開張者，請至英大馬路永安西首英華街惟新里三十三號**維羅廣告社接洽可也**　電話中央四六一五號

皮膚斑疹起病之由及其治法

南京西醫孫德堯先生來信云：皮膚尋常斑疹紅瘰乃因血毒所致，故大便逐日通暢有序，病自霍然全愈，凡有就余處治皮膚尋常疹瘰以及胃不消化者，余均勸服紅色清導丸，輒皆收效。韋廉士紅色清導丸專治大便祕結，能使內腑清潔，遍身光滑，蓋是丸平肝利膽汁，能治疾病頭痛、肝火上升、口氣穢濁、痔瘡痛苦，而現紅瘰疔疹瘡癤以及皮色黃萎等患。凡經售西藥者均有紅色清導丸出售，或直寄郵票大洋六角至上海江西路六十號韋廉士醫生藥局原班郵奉一瓶可也，每六瓶大洋三元，郵力在內。清導丸可保平安無虞，且免痢疾腹瀉之患。

旅行一覽

火車表

滬甯津浦京奉京津

●上行車●

▲上海開：上午七點（快車）　上午七點十五分（滬甯客車）　上午七點三十五分（滬常三四等車）　上午九點三十分（特別快車）　上午九點五十分（三四等車）　上午十一點三十分（滬錫客車）　下午二點二十五分（快車）　下午三點十五分（滬常客車）　下午五點三十分（滬錫客車）　下午七點十五分（滬鎮客車）　下午十一點（夜快車）

▲南翔開：上午七點二十八分（快車）　上午七點四十五分（滬錫客車）　上午八點十分（滬常三四等車）　上午十點二十分（三四等車）　下午十二點三十一分（快車）　下午三點十七分（滬常客車）　下午三點四十一分（滬錫客車）　下午五點五十五分（滬錫客車）　下午七點五十分（滬鎮客車）　下午十一點三十分（夜快車）

▲崑山開：上午八點十分（快車）　上午八點四十分（滬錫客車）　上午九點三十九分（三四等車）　上午十點五十四分（三四等車）　下午一點四十分（快車）　下午三點十五分（滬錫客車）　下午五點十二分（滬常客車）　下午六點二分（滬錫客車）　下午十二點十五分（夜快車）

▲蘇州開：上午八點四十一分（快車）　上午九點十四分（特別快車）　上午十點十九分（滬常三四等客車）　下午十二點四十五分（快車）　下午二點二十分（三四等客車）　下午三點三十二分（滬錫客車）　下午四點三十九分（滬常客車）　下午十一點四十九分（夜快車）

▲無錫開：上午九點三十七分（快車）　上午十點四十二分（特別快車）　上午十一點五十五分（三四等車）　下午一點十四分（快車）　下午三點二十四分（滬常客車）　下午四點三十九分（滬錫客車）　下午七點九分（夜快車）

▲常州開：上午十點三十二分（快車）　上午十一點十一分（特別快車）　下午十二點二十二分（三四等車）　下午三點四十二分（快車）　下午四點二十九分（滬常客車）　下午十二點五十分（夜快車）

▲丹陽開：上午十一點十分（三四等車）　下午十二點三十一分（特別快車）　下午一點三十八分（快車）　下午四點十八分（三四等車）　下午五點五十分（滬鎮客車）

▲鎮江開：上午十一點三十四分（鎮甯客車）　下午一點四十一分（快車）　下午二點二十九分（特別快車）　下午三點二十四分（三四等車）　下午五點三十三分（快車）　下午六點三十四分（夜快車）

▲南京開：上午十二點十二分（鎮甯客車）　下午一點三十分（快車）　下午三點二十分（特別快車）　下午五點四十分（三四等車）　下午七點三十分（快車）

▲浦口開：上午七點二十分（夜快車）　下午八點二十分（快車）

▲徐州開：上午十點五十分　上午八點五十分

▲濟南開：下午五點八分　下午七點四十八分

▲天津總站開：上午二點四分　上午五點五十八分

▲天津東站到：上午十點三十五分　下午三點三十二分

▲北京到：上午十一點四十五分　下午三點二十五分　下午二點二十五分

●下行車●

▲北京開：上午九點五分　上午一點

▲天津東站開：上午九點二十五分

▲天津總站開：上午一點二十分　上午十點六分

▲濟南開：上午十點五十七分　下午九點十五分

▲徐州開：上午七點五十一分

▲浦口到：上午六點五十八分　下午二點四十八分

▲南京開：上午七點四十分（快車）　上午八點十分（三四等車）　上午十一點五分（特別快車）　下午一點十五分（快車）　下午四點十五分（鎮甯客車）

▲鎮江開：上午七點十五分（三四等車）　上午九點二十五分（快車）　上午十點五十分（特別快車）　下午十二點十分（快車）　下午二點十五分（鎮甯客車）　下午十點五十分（夜快車）

▲丹陽開：上午九點二十二分（夜快車）　下午一點二十七分（特別快車）　下午二點二十九分（三四等車）　下午六點二十二分（滬鎮客車）

▲常州開：上午六點二十六分（常鎮客車）　上午十一點三十六分（快車）　下午一點三十二分（特別快車）　下午七點二十六分（常滬客車）

▲無錫開：上午七點十分（常滬客車）　上午十點二十分（快車）　上午十一點五十七分（特別快車）　下午二點四十分（三四等車）　下午五點四十一分（夜快車）

▲蘇州開：上午八點二十分（錫滬客車）　上午九點三十五分（常滬客車）　下午十二點五十一分（快車）　下午一點二十五分（三四等車）　下午三點十分（快車）

▲崑山開：上午八點二十分（錫滬客車）　上午十點三十五分（常滬客車）　下午十二點十七分（快車）　下午三點二十七分（三四客車）　下午四點三十九分（夜快車）

▲南翔開：上午九點二十一分（錫滬客車）　上午十點五十分（快車）　下午一點十五分（常滬客車）　下午四點二十一分（快車）　下午五點三十二分（三四等慢車）

▲上海到：上午七點五十分（禾滬快客車）

滬杭甬路滬杭段

●下行車●

▲上海北站開：上午八點正（特別快車）　上午九點正（慢車）　下午一點二十分（快車）　下午三點二十五分（禾滬快客車）　下午七點十五分（夜快車）

▲上海南站開：上午八點五十分（特別快車）　上午九點二十分（慢車）　下午一點二十五分（快車）　下午三點三十分（滬禾快客車）　下午七點二十分（夜快車）

▲松江開：上午九點十四分（特別快車）　上午十點五十分（慢車）　下午二點四十六分（快車）　下午五點二十分（滬禾快客車）　下午八點二十九分（夜快車）

▲嘉善開：上午十點一分（特別快車）　上午十一點十七分（慢車）　下午三點四十三分（快車）　下午六點十八分（滬禾快客車）　下午九點十六分（夜快車）

▲嘉興開：上午七點五分（禾甬快客車）　上午十點三十一分（特別快車）　下午十二點四十分（慢車）　下午四點十六分（快車）　下午六點三十分（滬禾快客車）　下午九點四十六分（夜快車）

▲硤石開：上午七點四十三分（禾甬快客車）

▲長安開：上午八點二十一分（禾甬快客車）　上午十一點十分（特別快車）　下午一點二十分（慢車）　下午四點五十二分（快車）　下午十點十六分（夜快車）

▲杭州開：上午九點正（禾甬快客車）　上午十一點五十一分（特別快車）　下午二點三十一分（慢車）　下午五點三十分（快車）　下午十點五十三分（夜快車）

▲閘口到：上午九點二十分（禾甬快客車）　下午十二點十分（特別快車）　下午二點五十分（慢車）　下午五點四十五分（快車）　下午十一點十分（夜快車）

●上行車●

▲閘口開：上午七點十五分（特別快車）　上午八點四十分（慢車）　下午一點三十分（快車）　下午三點二十分（閘禾快客車）　下午十點正（夜快車）

▲杭州開：上午七點三十五分（特別快車）　上午九點十分（慢車）　下午一點五十五分（快車）　下午三點五十分（閘禾快客車）　下午十點二十五分（夜快車）

▲長安開：上午八點二十九分（特別快車）　上午十點十五分（慢車）　下午三點正（快車）　下午四點五十五分（閘禾快客車）　下午十一點十五分（夜快車）

▲硤石開：上午九點正（特別快車）　上午十點五十三分（慢車）　下午三點二十七分（快車）　下午五點二十分（閘禾快客車）　下午十一點四十五分（夜快車）

▲嘉興開：上午七點十五分（禾滬快客車）　上午九點三十九分（特別快車）　上午十二點五十分（慢車）　下午四點十四分（快車）　下午六點二十分（閘禾快客車）　下午十二點四十分（夜快車）

▲嘉善開：上午七點四十九分（禾滬快客車）　上午十點二十分（特別快車）　下午一點十六分（慢車）　下午四點四十分（快車）　下午十二點二十六分（夜快車）

▲松江開：上午八點三十七分（禾滬快客車）　上午十點五十二分（特別快車）　下午二點九分（慢車）　下午五點四十二分（快車）　下午九點十二分（夜快車）

▲上海南站到：上午九點二十五分（禾滬快客車）　上午十一點三十五分（特別快車）　下午二點五十五分（慢車）　下午六點正（快車）　下午十點二十分（夜快車）

▲上海北站到：上午九點三十分（禾滬快客車）　上午十一點五十分（特別快車）　下午十二點正（慢車）　下午三點二十分（快車）　下午七點五十分（夜快車）

（注意）表內凡有▲符號者係與滬甯接車

滬甯滬淞段

●上行車●

▲上海開：上午六點三十分　上午七點　上午九點　上午十點二十五分　上午十一點三十分　下午一點二十五分　下午二點三十五分　下午三點　下午五點十五分　下午七點十五分　下午九點二十五分　下午十一點三十三分

▲天通菴開：上午六點五分　上午七點五分　上午九點十五分　上午十點三十一分　下午十二點二十分　下午一點三十分　下午二點四十分　下午四點十一分　下午七點二十六分　下午九點十五分　下午十一點三十分

▲江灣開：上午六點二十二分　上午七點二十二分　上午九點四十二分　上午十一點十二分　下午二點四十七分　下午四點三十分　下午五點十三分　下午七點十二分　下午九點四十七分

▲張華浜開：上午六點二十三分　上午七點三十七分　上午九點五十二分　上午十一點二十二分　下午二點三十一分　下午二點五十二分　下午四點四十二分　下午五點二十五分　下午七點四十五分　下午十點十五分

▲蘊藻浜開：上午六點二十七分　上午七點四十八分　上午十點七分　上午十一點四十七分　下午一點二十四分　下午二點四十分　下午五點二分　下午六點三十分　下午八點十五分　下午十點二十二分

▲吳淞鎮開：上午六點三十二分　上午七點五十二分　上午十點十二分　上午十一點五十七分　下午一點二十六分　下午二點三十分　下午五點十一分　下午六點三十六分　下午九點二十分

▲砲台灣到：上午六點三十五分　上午七點五十五分　上午十點十五分　上午十二點　下午一點三十分　下午二點三十五分　下午五點十五分　下午六點四十分　下午九點二十五分

●下行車●

▲砲台灣開：上午六點十五分　上午八點五分　上午九點三十分　上午十一點十五分　下午十二點十分　下午一點十分　下午三點二十五分　下午四點十五分　下午五點五十分　下午六點三十分　下午八點

▲吳淞鎮開：上午六點二十分　上午八點十分　上午九點三十五分　上午十一點二十分　下午十二點十五分　下午一點十五分　下午三點三十分　下午四點二十分　下午五點五十五分　下午八點五分

▲蘊藻浜開：上午六點二十四分　上午八點十四分　上午九點四十分　上午十一點二十六分　下午一點二十分　下午三點三十五分　下午四點二十六分　下午六點十分　下午八點十分

▲張華浜開：上午六點二十九分　上午八點十九分　上午九點四十四分　上午十一點三十一分　下午一點二十九分　下午三點三十九分　下午五點十分　下午六點十五分　下午八點十四分　下午九點十五分

▲江灣開：上午六點四十一分　上午八點三十分　上午十點五分　上午十一點四十二分　下午一點四十分　下午三點五十分　下午五點十五分　下午六點三十七分　下午九點三十四分

▲天通菴開：上午六點五十二分　上午八點四十分　上午十點十二分　上午十一點五十五分　下午二點十分　下午三點五十分　下午五點二十五分　下午七點二分　下午九點四十分

▲上海到：上午七點十分　上午八點五十分　上午十點十五分　上午十二點　下午二點十五分　下午四點　下午五點三十一分　下午七點十分　下午九點五十分　下午十一點五十分

船期

▲輪船進口報告　五月三號（三十日）輪船進口

船名	由	公司
甬興	由寧波	招商
新江天	由甯波	招商
利安	由大連	怡和
得利	由香港	太古
臨安	由長江	太古
新豐	由漢口	招商
大生	由南通	大達
南昌	由長江	太古
江孚	由烟台	招商
新學	由香港	太古

▲輪船出口日期

長江班

船名	日期	公司
江永	五月四號	招商
大通	五月五號	太古
瑞和	五月五號	怡和
江安	五月五號	招商
隆和	五月六號	怡和
安慶	五月六號	太古
江新	五月六號	招商
[illegible]	五月七號	三北
吳淞	五月七號	太古
江天	五月八號	招商
聯和	五月八號	怡和
江順	五月八號	招商
盛京	五月九號	太古
江裕	五月九號	招商
公和	五月九號	怡和
武昌	五月十號	太古
鄱陽	五月十一號	招商
江學	五月十二號	怡和
沅生	五月十二號	太古
怡州	五月十二號	招商
江華	五月十三號	太古
聯和	五月十三號	怡和
德興	五月十三號	三北
貢浦	五月十四號	太古

甯波班

船名	日期	公司
新寧紹	五月六號	寧紹
新江天	五月六號	招商
新寧興	五月五號	寧興
新北京	五月五號	太古

通州揚州

船名	日期	公司
大慶	五月五號	大達
大德	五月六號	大達
大明	五月六號	大通
大吉	五月七號	大達
大和	五月八號	大達

定海穿山

船名	日期	公司
寶華	五月九號	平安

定海石浦海門

船名	日期	公司
新寧安	五月六號	平安
永安	五月八號	永安
三江	五月九號	三江
永利	五月十號	寧東

汕港粵班

船名	日期	公司
太生	五月六號	怡和

崇海班

船名	日期	公司
升州	五月五號	怡和
升州	五月六號	太古
成州	五月八號	怡和
蘇州	五月十號	怡和
富升	五月十三號	怡和

威海烟津

船名	日期	公司
海門	五月五號	盛豐
廣濟	五月五號	大達
之漢	五月五號	大達
順陽	五月五號	濟海
利濟	五月四號	大連
新仁和	五月四號	盛豐

廈門香港廣東

船名	日期	公司
新天星	五月六號	太古
通州	五月六號	太古
德生	五月八號	怡和
德生	五月九號	怡和
定生	五月十號	怡和

福州班

船名	日期	公司
福州	五月五號	太古
四川	五月十四號	太古
海晏	五月八號	招商

營口班

船名	日期	公司
圖南	五月六號	招商

溫州班

船名	日期	公司
飛鯨	五月八號	招商

香港廣東班

船名	日期	公司
廣利	五月五號	招商

青島班

船名	日期	公司
益升	五月六號	怡和

直放天津班

船名	日期	公司
同華	五月五號	招商

海參威班

船名	日期	公司
新華	五月五號	招商
太平	五月五號	開灤

安東班

船名	日期	公司
新發	五月七號	渤海

香港呂宋

船名	日期	公司
怡生	五月六號	和

各國郵船出口班

香港班

船名	日期	公司
批亞士	五月七號	花旗
麥金尼	五月十五號	花旗
傑佛遜	五月十一號	大來
約克遜	五月十一號	花旗
克利扶倫	六月十八號	花旗

馬賽班

船名	日期	公司
湯浦森	六月一號	昌興
香山大后	七月四號	昌興
香特	五月八號	法郵
斯芬克士	五月八號	法郵
亞西加	五月廿二號	法郵
安得來朋	五月念二號	法郵
張典萊	六月十九號	法郵

舊金山紐約

船名	日期	公司
克利扶倫	五月十號	太平洋
威爾遜	五月廿四號	太平洋
批亞士	六月七號	太平洋
林肯	六月念一號	太平洋

美洲溫哥武

船名	日期	公司
亞細亞皇后	五月十號	昌興
俄羅斯皇后	五月廿一號	昌興
澳大利亞皇后	六月十六號	昌興

西雅圖班

船名	日期	公司
格蘭脫總統	五月七號	大來
麥狄尼	五月十九號	大來
麥坚生	五月三十一號	大來
約克生	六月十二號	大來
約克生	六月念四號	大來

孟買班

船名	日期	公司
來寧波	五月四號	大英
雪西利	五月十六號	大英

英國倫敦

船名	日期	公司
愛來斯	五月九號	大英
明什庫	五月二十七號	大英
明什代	六月念七號	大英
喀什格	六月七號	大英
摩里亞	六月念四號	大英
開摩拉	七月八號	大英

德國班

船名	日期	公司
哈佛倫	五月四號	漢美
站佛倫	五月十五號	漢美
亞德佩耶	五月十七號	天利
沙威米	五月廿七號	漢美
呂發衛士	六月念二號	美最時

意法美班

船名	日期	公司
孟羅	五月九號	大來
濟立生	五月念三號	大來
范白倫	六月六號	大來
海伊士	六月二十號	大來
亞丹士	七月十八號	大來
格蘭克	八月一號	大來
寶林孫	八月十五號	大來

意國班

船名	日期	公司
芬米寧	五月三十號	意郵
四寶	五月三十號	意郵

日本班

船名	日期	公司
開代	五月六號	大英
亞得來朋	五月九號	法郵
安司太	五月十二號	意郵
開什裕	五月十九號	大英
漢來顯	五月二十號	漢美
品發爾	五月二十號	美最時

波特蘭班

船名	日期	公司
恆那維	五月十六號	昌興
西勒乃	五月念二號	怡和
威廉香漢	五月廿一號	怡和
那倫汝安	五月卅一號	怡和
吉司溫	六月十七號	怡和
雪特	六月十五號	怡和

爪哇班

船名	日期	公司
芝日大士	五月十八號	渣華

印度班

船名	日期	公司
德加大	五月九號	大英

大沽口班

船名	日期	公司
明托	五月十九號	太古

西班牙班

船名	日期	公司
洛拔士	五月七號	德隆
配那	六月三十號	德隆

各國貨船出口班

船名	日期	公司
海倫司	七號往歐洲	太古
亞台城	七號往歐洲	怡和
狄拉廷	十五號往紐約	大平洋
柏克亨利	十五號往紐約	太平洋
德甫瓦	十五日往歐洲	好時
達塞司	十五號往歐洲	太古

本埠新聞

●運輸業輟業之呼籲

▲函請撤銷貨稅專局

本埠運輸業因反對貨稅局改訂新章、罷業已久、除存棧各貨、曾於五月一日起至五日止、五天內運裝、以期疏通外、決議於六日起、一致停止裝運、不達取銷貨稅專局、或官廳有轉圜之表示不止、又聞該業中人云、此次罷業、實為切身利害、一種不得已自衛之行動、倘是貨各客、能增加運費、或官廳方面、許該業認稅辦法、使營業得以維持、亦可互相磋商解決辦法、蓋查滬寗路貨稅、今年比額原為五十二萬、此次雖謂所增一倍、實際是否能有此數、尚不可必、而各總會辦局員薪金、並各局開支、以及提三成充獎等誠一計之、開支何等浩大、公家所餘、實屬無幾、或不能達加徵之目的、徒使運輸商人、受無窮之痛苦、且影響於客家營業、及鐵路收入、所望官廳早以有轉圜辦法、俾待磋商解決云云、茲將運輸公會昨致總商會函、及總商會致財政廳電錄下、

▲運輸業致總商會函　逕啟者、自鐵路貨稅設立專局、宣布新章以來、敝同業連日奔走呼號、暨罷業停運情形、各報早有披露、想已在洞鑒之中、此次新章征收方法之苛繁、與報捐手續之周折、實什百倍於舊時、所行辦法、一旦實施、生計頓絕、有不得不請求貴會賜予救濟者、謹瀝陳之、稅局之言曰、此次設局專辦、純係管轄上劃分、稅率毫末變更、又曰、所以恤商者至優且厚、應如何體量斯旨、謹守奉行、措詞何等冠冕、而一按之實際、固大謬不然者、查滬寗鐵路通行之始、捐則係照水卡五成釐金、嗣因商人運貨、未能踴躍、為興路政起見、經郵傳部奏派那承堂南來、體察情形、重訂旱卡捐則、另議酌減章程、（見路局商合同）民國以來、雖續施行、自杭路通滬寗後、雖按九折征收、而以根據前清減成之案、於報捐時固有通融餘地、今則稽查森嚴、錙銖必較、且連包皮併計、一轉移間、宵重商人負担、不知凡幾、不然總會辦總稽查局長各支月薪五六百元、稽征員有數十人、各支月薪七八十元、（見省議員提案）併三成提獎等、以公家財力之竭蹶如此、鉅額開支、於何取盈、不待智者而後知也、即讓一步言之、此次設立專局、為剔除中飽、整頓稅收起見、亦應厘定統一辦法、免去蘇甯二層重征、為商人留一線生機、本既加倍取盈、又復重疊稽征、無異絕商家之命脈也、至如新章所定罰則、非全貨充公、即限七折備贖、而貨物作數、品色不符、且罰至五倍、前者尚可謂咎由自取、後者則偶因長途顛播、貨物拋散另裝小包、或因甲局與乙局估價不同、皆須補稅處罰、派特商人動輒得咎、即官廳欲加之罪、何患何辭、所謂新章征收方法之繁苛者、此也、查車運貨物向係一面裝貨上車、一面赴局報捐、商人稱便、今新章將此辦法取消、必須憑稅票給單上車、而合驗完稅塡票、自必種種需時、偶因時間不及、車已開行、則危險與損失、亦惟商人任之、是層層剝削、猶以為未足、更益之以節節為難、所謂報捐手續之周折者此也、或謂敝業既係代客運貨、捐稅計入運價之內、無異客家担任、何必自苦紛擾、不知當此政局不靖、商業凋敝之秋、安能驟然增高運價、若客家因此停止交涉、仍由敝業首當其衝、無從避免、今者敝業停運業逾一週、存棧積貨已屬忍痛損失、而客家連帶關係、所受影響、亦非淺鮮、即各結裝卸貨物之勞動界生計、斷絕又難為發生意外、商一長此相持、所關於各界甚巨、豈獨敝業受損已也、滬埠為商業總滙之區、貴會領袖其間、萬流仰鏡、敬乞一言賜予救濟、以解倒懸、為此合詞函懇貴會、准予據情代陳軍民長官、及各主管機關、即日撤銷貨稅專局、按照舊章、歸原有稅所征收、以安營業、而恤艱困、不勝感激之至、再此函由上海運輸公會主稿、會同滬甯各站運輸公會代表列名、合併聲明、此致上海總商會、上海運輸公會等啟、

▲總商會致財政廳電　上海總商會致江蘇財政廳電云、財政廳長公鑒、本月二日、上海運輸同業公會、江蘇運輸公會、鎮江運輸分會、丹陽運輸分會、常州運輸公會、無錫運輸分會、蘇俄運輸分會聯名函稱、（原函見前）等語到會、查此事妨礙商貨轉運情形、原函指陳利弊、言之已詳、無庸敝會再贅、商人將本求利、但求於營業無妨、非有大不得已、何至各埠聯合牽輟業、甘冒重大犧牲、貴廳高瞻遠矚、用知民隱、當能鑒及於該公會所稱權運繁苛手續周折、絕非過甚之詞、此事相持已久、非但商貨壅滯、客家受損、分工失業、而路局貨運、亦將連帶受其影響、累及國家收入更非淺鮮、用敢據情代為呼籲、究應如何設法維持、以紓商困之處、即請貴廳察核辦理、迅賜見復、上海總商會江印、

●宜樂里案昨又變化

▲房客代表馮明權被拘
▲各方昨日應付之情形

宜樂里房客拆屋一案、國土維持會各公團、正在力持交涉、擊此、昨日房客代表滬北公學校長馮明權又遭拘捕、形勢轉趨嚴重、茲將昨日各方情形、彙誌於下、

▲代表馮明權被拘　滬北公學校長馮明權、為宜樂里房客聯合會代表之一、並為國土維持會之發起人、對於此案交涉、主持尤力、久遭房東忌恨、昨日滬北公學、因警廳限令今晚一律搬出、遷移虬江路四百十一號、四百十二號二層、上午十一時校長馮君正在督率工役、搬運什物、忽有自稱房東方面之代表、與馮君有所接洽、馮君遂隨至北四川路某里中、（昨日四圍籬笆本由拆去）方欲轉身進內、突聞鳴笛數聲、有西探及華捕追來、將馮君扣捕、即至虹口狄思威路巡捕房暫押、當時各房客以馮君無故被押、羣相惶駭、事後始知泰利洋行鄭伯昭、已向會審公堂起訴追償、各房客六個月租金之損失計一萬六千餘元、故馮君因有被拘之事發生、來訪馮君者有云巡捕房暗探者、倘未証實、至十二時房客聯合會方面得訊後、即由總代表余星北分報五區二分所及四區警署、請向捕房交涉釋放、未有結果、乃會同馮氏家屬延請袁思律師、赴虹口巡捕房交涉保釋、捕房以須現金保証、或由律師簽字保證、方可保出云云、直至下午五時、倘未有釋出消息、余等因再延請王開疆、張恩灝、二律師、經辦護此案之代表、國土維持會聞訊後、即晚九時由專務委員呂靜齋、湯德昭、等十餘人、開臨時緊急會、商量援助辦法、容探續誌、

▲昨日里內之情形　昨日里內房客、因警廳限日遷出、至昨晚六時止、已完全遷去、自虬江路至邢家橋路之弄內、昨日亦已一律打開、建笆有少數工人、將弄內石版撬去、前數日房客在虬江路高懸之白布橫額、昨日已被小工撕去、今日起將分期拆卸屋瓦、五區二分所、昨仍派警在里內梭巡、以防不軌云、

▲商號損失續報　當閘築籬笆時、沿北四川路商號十八家、因臨時遷避、損失銀物、報告宜樂里房客聯合會、已見昨報、昨日該會續接報告如下、（沈成記成衣舖門牌六十六號）失去磁盆四桶、銅鈞一隻、皮鞋一雙、釜兩只、喇叭夾長袍一件、面盆一只、洋錶一面、共念八元六角、（印妙根門牌八十二號）失去嗶嘰長衫一件、華絲葛女袄一件、紅絨毯一條、打箭茶壺一把、碗十二隻、（榮大煤號）搶失鈔票五十三元、大洋六十一元、角洋一千〇八十五角、銅元二十八千四百枚、（芝生堂藥房）用去搬費二十元、

▲閘北五區聯合會　閘北五區商聯會、自宜樂里拆屋糾紛發生、接報告書後、即據情轉達各路商總會、召集議案討論、今晚本為該會常會之期、因特別原因、改訂明晚八時、（星期一）召集會員大會、討論預籌商家安全、並議決法實成房東賠償一切損失云、

▲四團體致國土會　天潼福德兩路聯合會等四團體、昨為宜樂里拆屋案、致函國土維持會、請召集會議應付、……怒、本月一日、率令工人強拆該里房屋、及搶毀什物、鄰里居民、驚駭無狀、携老扶幼、紛紛奔避、如大難臨頭、無端毆人毀物、同罪有收、而拆市房以推廣租界、尤為……者也、伏望即日召集本埠各公團、開緊急聯席會議、……天潼福德兩路聯合會、旅滬廣東自治會、中華勞動會、……

▲五馬路商聯會之憤慨　該會根據前日議案、於昨日致函上海各路商界總聯合會、催促迅速召集緊急會議、原函云、為緊急建議事、竊北四川路宜樂里房東鄭伯昭、勾引洋商逼迫房客遷讓一案發生後、經數月之交涉、非但未得圓滿結果、現竟動工拆屋、該里各房客及沿馬路各商店、因訴訟手續既未終了、自應聽候法庭裁判、故以均未準備遷移、而乃一日風波、突然而至、覩斯慘狀、寗忍袖手旁觀、坐視不顧乎、（中略）總會為滬上各馬路商界高級機關、理應出而力爭、徐圖解決、為此根據議會章、提出意見、希速召集緊急會議、討論對付、以平衆憤、不然人民號稱四百兆之多、社會團體林立、對此辱國喪權之惡劣情形、無法制止、雖多抑鬱奮哉、是否有當、佇候明教、此上上海各路商界總聯合會公鑒、五馬路商界聯合會謹啟、五月三日、

▲閘北商聯會召集急會　該會會董顧竹軒、鄔綵三、葛伯成、顧品評議姜懷素、卞海程、蔡治君、江仲堯、曹輔等、為宜樂里東里風潮、開談話會、由鄔綵三報告宜樂里拆屋房客情形、姜懷素謂事至此境、不外激烈與和平二種辦法、鄔意應先主和平、而以激烈為後盾、和平之謂約言之、㈠被傷房客及受損商號與房東進行法律解決、㈡房屋如實行拆造、其讓出之道路由滬北工巡捐局建築、此後該路商號亦由滬北工巡捐局編訂門牌、袁伯成主張函閘北公團聯合會依議進行、卞海程主張先函滬北工巡捐局質問、然後請軍使、道尹、交涉、其維本案而保國土、結果定今日（星期日）下午七時召集全體評議員會交議公決云、

▲浙江路商聯會之會議　該會於昨晚五時、為宜樂里東里案、特開會議、議決致函江蘇特派交涉使、懇請嚴重交涉、茲將原函錄下、逕啟者北四川路宜樂里風潮擴大情形、諒邀明鑒、人民方面、所遭損失、姑不具論、但土地雖寸尺之微、主權屬於國有、苟非涼血、焉忍放棄不顧、特此懇請鼎力維持、依法處理、保主權、慰衆望、均在掌握中、非獨敝會所深為切盼者也、當此敬候公安、江蘇特派交涉使許公鑒、上海南北浙江路商界聯合會謹啟、五月三日、

▲北工巡局復林建章函　滬北工巡捐局致海軍林總司令云、增榮先生大鑒、接誦手教、敬悉一事、查宜樂里一事、糾紛已閱半年有餘、此中詳情、或有執事所未盡知者、該里房東泰利洋行、於上年冬間備具圖樣、來局領照、因其與路線不符、飭令兩次更正、遵讓路線、始經塡給執照、嗣據該里房客等呈請、以加租關係、停止給照前來、當以照已發出、勢難追溯、況業主既建房屋、係其自由主權、既經遵讓路線、繳租符、即使別有糾葛、亦無停給執照之理由、即經明白批示、旋據該房客等呈本省署訓令、及上寶兩縣函詢到局、均經照此情形、分別具復、最近據房東函、以給照之後、未能動工、請予保護前來、復經呈奉軍使指令、會同警廳辦理、故由敝局會同警察廳布告曉諭、並寬限遷屋時日、俾各房客從容遷移、敝局對於房客方面、已屬體恤通融、乃該里房客、竟敢抵抗、該里本有一部分房客、業已他遷、事後又為未遷者招之使回、且有並非住在該里而別有作用出而抵抗、自說該里房客、霸屋不交、又不付租金、即其欠賃屋者、又何樂而不為、今該房客等一再以吊照為請、並謂該屋無翻造之必要、試問房主領照、並無不合、局中給照、亦無誤會之處、取銷原照、憑何理由、奉令布告、由廳局會銜、既經揭示、何從收回、官廳辦事、豈可兒戲、況翻造房屋、存在房主、本不能聽房客之支配、房價貴賤係在供求問題、本須雙方兩願、喧賓奪主、尚復成何事體、試問余星北等易地以處、能容忍此等惡客否、以後資本家尚敢於內地置產否、死力抵抗、亦須有一種充分之理由、收回成命、亦須有一種斡旋之事實、衡情酌理、尚希執事有以教試、（中略）我輩負地方之責者、祇有持平辦理、毫無成見、尚希明達鑒諒轉勸、幸勿再走極端、附來原件隨函奉繳、仍希收回是荷、

▲字林報之紀載　字林報云、巡捕昨日（二號）又往北四川路泰利洋行房產附近上差、以防星期四日所遭不適當而短視之「主權」示威運動或再繼續發生、中國當局亦頗好、亦警察半打、協助維持秩序、唯巡捕終日容閒、蓋示威運動者未再出現也、工人安然於房屋四周築笆、為拆毀住家及店面各屋之預備、當於一日內工作竣事、未遭反對、即在華界一面築笆時亦然、各住戶不復遭到告勿出屋之煽亂暴徒之注意、即於昨日遷出、至少已有大部分遷出、其未遷之少數聲言「俟天晴」即遷、昨日叫囂所的主權主義者之缺席、或與天雨有若干關係、但其缺席原因、若為陡然獲得常識、則尤為吾人所樂聞也、

●滬造幣廠理事會

▲聘銀行領袖為理事

滬造幣廠籌備以來、迄未開鑄、茲聞得各資本家投資、有不日實行開鑄消息、並擬組織理事會、聘銀行界領袖為理事、聞滬方已聘定盛竹書、陳光甫、李馥蓀、及錢業秦潤卿數人云、

●鈔票說之昨聞

▲尚在商議辯白辦法

關於發行鈔票一千五百萬之說、中國銀行業已有所聲明、聞該行對於解釋辦法、將召集董事會商量一切、又承受之十餘家錢莊、前日開會未成、聞昨日尚在繼續召集、討論發表辯白文字云、

●兩商會商團章程

▲即日正式呈請官廳

南北市商團籌備處草擬之章程、業經兩商會審查委員、於日昨會同兩商會代表等、依法審查、即席略加修正、正式通過、並由兩商會會長具名、向各官廳依法呈請、昨籌備處已發出通告、定明晚舉行籌備大會、報告一切云、

●組織商團之會議

▲應責成閘北商會籌備

閘北公團聯合會、前日召集閘北各公團代表、討論重組商團事、僉以閘北地段、與滬南遼闊、前清末季、由當地士商發起商團、分區教練、維護閭閻、夙具熱心、辛亥癸丑兩役、挽回地方主權、尤著勞績、停辦以來、社會惋惜、此次上海商團籌備處諸君子、熱心奔走、着手籌備、殊與熱忱、惟閘北商會、成立在即、經到會各代表決議、閘北商團、應責成閘北商會組織、較易進行云云、該聯合會除將議決意旨、函告上海商團籌備處、及閘北商會籌備處外、昨又分函南北兩商會察照矣、

●五九商界之通告

▲商總聯會致各分會函

各路商界總聯合會於昨日發出通告各分路商號、於五九日休業一天、原函云、逕啟者、民國四年五月九日、即日本以哀的美敦書威脅袁世凱追簽二十一條之日、我國民於棄職權、日人乘火打劫、蔑視約法、吾人認五九日為莫大國恥、光陰荏苒、九更寒暑、茲屆十週之國恥紀念、又將屆時矣、同人等其深感痛、擬于九日各界休業一天、以示悲痛、務請貴會轉知貴路各商、是日休業一天、以誌紀念而頌公綏、

●今日之五四紀念會

上海學生會、定今日下午二時在徐家滙中學部禮堂開五四紀念會、昨日已備函邀請、參加者將有三十餘校、已預請汪精衛黃任之吳稚暉袁觀瀾葉楚傖諸君、屆時前往演講、昨已通告各校與會云、

●國民黨婦女部之通告

▲請參與「五四」「五五」紀念會

中國國民黨婦女部、昨發通告於各婦女同志云、五月四日、下午二時、上海學生會、在徐家匯復旦中學部開五四紀念會、五月五日、上午十時、本黨在法租界莫利愛路二十九號、開孫總統就職紀念慶祝會、以上大會、務望參與、上海執行部婦女部、五月二日、

●吳淞江水會推定委員

吳淞江水利協會、昨日通告被推定之各股審查員、與委員函云、逕啟者、四月二十三日、本會開議事會委員會聯席會議、公議以新閘東段、開工在即、委員會既為執行機關、必應照章分股辦事、並將某股人員、分別推定、以專責成而利進行、當即推定財政股委員四人、工程股委員八人、其餘委員、均推為交際員、茲特開具名單、備函奉上、即請查照為荷、附錄名單如下、㈠議事會財政股審查員、田祈原、狄子怡、聞蘭亭、秦硯畦、㈡議事會工程股審查員、榮宗敬、趙晉卿、吳靖灝、李咏裳、㈢委員會財政股委員、顧馨一、貝潤生、俞佐庭、宋漢章、㈣委員會工程股委員、孔康侯、洪方樵、尹村夫、徐乾麟、陸政卿、馮少山、葉惠鈞、㈤委員會交際股委員、王震、王麗軒、胡人鳳、朱愷儔、俞任民、吳保華、張秋園、戴耕莘、謝思

……息、謝衡窗、石芝坤、曾叢寥、姚紫石、沈潤挹、沈聯芳、薛文泰、周家圻、黃家曦、方椒伯、

●凌文淵行將抵滬

北京財政部特派凌文淵南下、調查江浙皖三省財政狀況、業已行抵南京、日內即可抵滬、凌部員來滬任務、除詳查國地兩稅徵收實數、及銀行錢莊股本基金、發行鈔票總額等、逐項塡表報部備查外、聞滬中行此次發行運額鈔票一事、亦在查之中云、

●兩路要訊彙誌

滬寗滬杭甬兩路、最近以擬改運洋運價暨新設貨捐局、發生反對風潮、迄未解決、頗惹起各界之注意、茲將部局往返電文、併誌如下、

▲運洋運價仍與銀行公會商洽　交通部頃日發滬寗路局電云、養電悉、該路此次擬改運洋運價、仍應由該路與銀行公會商洽協後、再行辦理、仰即遵照、

▲交部飭查貨捐新章　交部艷日致滬寗滬杭甬兩路局電云、聞該路運輸之貨物、稅局改定徵收新章、該商有反對風潮、究竟詳情如何、改定之稅章、與路運有無妨礙、仰即詳細查明、即日電復毋延、

▲路局查復稅局新章情形　滬寗滬杭甬路局三十致交通部電云、查江蘇滬寗滬杭甬鐵路貨捐總局函送新訂簡章、意在切實整頓、現各商除認捐或有子口稅、仍照常由路裝運、餘自本月二十六日起、已一概停裝、

●縣聯會請改組款產處

江蘇縣議會聯合會、為款產處改組請議省議會文云、為請議事、查江蘇暫行縣制第四章標其名曰縣財政、是縣行政、為縣知事應辦事件、故有委任之設置、縣財政者、為縣經費及預決算、故有特別會計之設置、條文各別、職權攸分、失之毫釐、謬以千里、乃近見各縣縣議會對於縣財政有主設常任委員者、以為款產處理權改歸之辦法、抑知常任委員職權、僅屬輔助縣知事辦理、佐治範圍內所不能遵照之事、負絕對服從之義務、決無對抗之能力、故縣制五十三四兩條萬不能與第六十條並為一談、究其弊不啻縣知事自行管理縣財政、挪移吞蝕、不可究詰、正名定分、杜漸防微、固宜慎諸立法之始、揆諸縣制第七十三條文簡略未能明瞭、民國元二年間、各縣亦有設置特別會計者、偏誤規則、未能盡善、今款產處條例已由貴會議決撤銷、而對於改組辦法、尚未訂定、應請貴會議決、劃一規程、以免紛歧、並請將縣制第四五兩章、加以修正、俾清權限、而重自治、地方財政實利賴之、敬請江蘇省議會公決、江蘇縣議會聯合會委員長李味青、委員方家珍、孔昭晉、俞惟珏、狄恩霖、陳蓉德、焦汝霖、荊保宸、盧廷銘、周振樵、韓進、

●省校三區運動會之第一日

江蘇省立學校第三區聯合運動會、於昨日上午起假本埠公共體育場舉行預賽、定今日上午八時半舉行開幕禮、並開始各項運動決賽、（大雨順延）並將昨日預賽結果、及低欄甲組決賽結果彙錄後、

㈠八百米突預賽、（甲組）第一次、一商孟薛源、二師張在德、二師厲照文、浦東黃其琮、時間二分三十六秒又五分之一、（甲組）第二次、一商朱夢威、三中李中庭、浦東沈啟疆、水產吉增幹、時間二分三十五秒、（乙組）第一次、三中姚潤生、二師趙翼鵷、浦東李蔚唐、一商邵器樑、時間二分三十二秒、第二次、四中浦森福、浦東陳金輝、二師嚴錦鑾、浦東勞成玕、時間二分三十秒五分之三、（丙組）第一次、三中姚寅生、四中錢燊光、二師衛宋元、三中張孝祖、時間二分三十秒五分之三、第二次、三中趙祖庸、二師鮑哲謀、浦東郭興華、四中戴公毅、時間二分二十七秒五分之三、

㈡跳高預賽、（甲組）四中徐厚元、一商史國彬、民立馬慶舜、民立唐士箴、民立周裕文、高四尺八寸四分之三、（乙組）四中葉公望、一商許贊傳、浦東劉浦昌、民立關永唐、二師丁服群、劉漢民、水產朱仁果、水產許慶萊、高四尺八寸、（丙組）三中馮乃文、浦東葉嘉、民立翁長泰、

㈢一百米突預賽、（甲組）第一次、一商應家駿、民立馬慶舜、浦東陳育鳳、時間十三秒、第二次浦東陳茂庚、水產刁志青、二師楊鵬、時間十三秒五分之一、第三次民立唐士箴、二師楊士新、四中顧峻儒、時間十三秒五分之二、（乙組）第一次一商錢雲、浦東楊峻峯、民立方楨祥、時間十三秒、第二次一商莊鴻剛、浦東張佐卿、四中葉公望、時間十三秒五分之四、第三次、浦東鄒光大、二師曹華秋、四中顧彥儒、時間十三秒五分之一、（丙組）複賽第一次、浦東江世佑、三中蔣柏森、一商李鏞熊、時間十三秒五分之一、第二次一商阮志遠、一商談德賓、四中章書文、時間十三秒五分之四、

㈣二百米突預賽（甲組）第一次一商盛增壽、水產吉增幹、三中陸龍淵、時間二十九秒五分之三、第二次一商處家駿、民立馬慶舜、浦東陳育鳳、時間二十六秒五分之二、第三次浦東陳茂庚、四中顧俊儒、民立唐士箴、時間二十七秒五分之二、（乙丙）第一次四中顧彥儒、一商莊鴻剛、浦東楊峻峯、時間二十八秒五分之二、第二次二師曹華秋、浦東陳望輝、三中馮乃思、時間二十八秒、第三次浦東鄒光大、一商蔣九剛、二師沈子康、時間二十七秒五分之二、（丙組）第一次一商阮志遠、浦東許夢旋、水產周聽太、時間念八秒五分之一、第二次三中姚寶生、一商談從寶、四中浦森、時間二十七秒五分之三、第三次三中蔣柏森、一商吳善祥、一師衛桑元、時間念九秒、

㈤跳遠預賽（甲組）浦東彭棠、水產戴金毅、水產刁志青、四中徐厚元、一商汪兆龍、一商朱鳳龍、遠十八尺八寸半、（乙組）四中顧麟儒、一商宋勝、二師丁榮祥、浦東張祖卿、四中金殿簽、二師趙翼鵷、遠五米突一一、（丙組）二師張書廷、二師劉漢民、浦東葉嘉、四中浦森、一商談從賓、四中章書文、遠五米突〇八、

㈥低欄賽跑預賽、（乙組）第一次一商邵器樑、四中顧麟儒、一商沈惟信、時間十六秒、第二次二師趙翼鵷、一商黃思文、三中王爾耕、時間十六秒五分之三、（丙組）第一次一商季毓熊、浦東袁榮生、四中顧燕勳、第二次浦東葉嘉、三中蔣柏森、四中顧儒吉、時間均十六秒、第三次四中章書文、二師吳牲、浦東葉文龍、時間十七秒、

㈦推鉛球預賽、（甲組）浦東彭棠、水產戴金毅、四中施爾昌、四中瞿寶清、遠十米突七四、（乙組）浦東何廷元、浦東楊峻峯、水產陳貽琛、民立張樹德、一商徐節生、二師傅興瑛、遠九米突〇五、（丙組）浦東袁榮生、一商陳士豪、四中顧儒吉、三中王天任、一師蔡縣孫、二師鮑哲謀、遠八米突六三、

㈧四百米突預賽（甲組）第一一商孟尚元、浦東陳育鳳、水產吉增千、一商許壽彭、三中邵廷講、時間一分五秒五分之二、第一次一商朱夢威、水產刁志青、二師曹樸英、三中李雪庵、浦東沈啟疆、時間一分六秒（乙組）第一次三中姚潤生、一商張人鑑、一商羅器樑、浦東李蔚唐、二師王石初、時間一分五秒五分之二第二次浦東陳望輝、浦東勞成玕、二師嚴錦鑾、四中王會瀚、一商黃思文、時間一分三秒五分之四、（丙組）第一次三中趙祖庸、一商吳善祥、二師王玉山、四中顧炳輝、四中戴公毅、時間一分五秒五分之三、第二次三中姚寅生、一商阮志遠、二師衛宋元、浦東郭興華、二師蔡縣孫、時間一分一秒五分之四、

㈨撐竿跳高預賽、（乙組）四中顧麟儒、一商莊鴻剛、一商沈惟信、倪學仁、浦東張佐卿、二師嚴錦鑾、高二米突〇八、

㈩替換賽跑預賽、第一次、浦東、二師、四中、水產、時間一分五十三秒五分之三、第二次、一商、三中、時間一分五十三秒五分之四、

●上海地方預算案（續）

（丁項）（第七款）（縣署歲修費）（說明）議會來冊、以縣署歲修、應動用國家行政經費、查此項歲修必不可少、行政經費定額一再核減、無可追加、現擬另行設籌、（丁項）（第八款）（縣警察經常費）（說明）議會來冊、減縣警察經常費四千九百九十七元、按照事實、未能照此核減、現經酌減經常費四百六十元、已於縣警察預算冊內、詳細說明、（丁項）（第九款）（縣警察臨時費）（說明）議會來冊、減縣警察臨時費六千九百九十元、按照事實、未能照此核減、現經酌減臨時費三百六十元、已於縣警察預算冊內詳加說明、（丁項）（第十款）（房捐徵收費）（說明）民國初年房捐收數不旺、曾經假定房捐比額、每月五千二百元、比額之內照一成開支經費、比額之外如有盈收、提出一半給獎、核其全額支提之數、幾及房捐十成之二、敝知事到任後經整頓、房捐大有起色、因鑒於比額外、過半支給雖收數有增、而公款不無虧損、當將此項提半辦法、完全革除、所以徵收費一成之內、論一成開支、較之比額外、另提半數、有減無增、論獎勵金各項、皆取給予收數有增無減、近來物價增昂、支欵愈增愈鉅、各員役獎金、亦逐漸增多、是房捐十成之一、不但為徵收費用途、實有獎勵金一併在內、經徵員役因獎勵而力圖之效果、近年收數之旺、因由於旺收、雖支一成而有旺收九成、店舖增多、然未始非逐年提倡於調査所致、若將一成支款減為五厘、不敷開支、雖資鼓勵、勢必因節省經費漸致稽征不力、影響房捐收數、實於整頓辦法有礙、議會來冊、列房捐徵收費五厘、應請照預算原冊、仍列為一成、（完）

●奧國領事之復設

大晚報云、奧國政府刻已委任上海百祿公司經理威克婁氏、Franz Winkler 為駐滬領事、刻已在黃浦灘七號、組織領事辦公處、

●渡日華工被逐回

▲福州人十三名

各地赴日工作之華工、雖經各團體迭次函電抗議、請日當局勿再任意驅逐、然陸續送還者、仍時有所聞、昨日長崎丸由門司來滬、又載來奉令驅逐回國之華工十三人、此項華工、多數為福州人云、

●洛代表由杭返滬

吳佩孚近因某項問題、特派洛陽縣長狄樾氏、自前日「三十日」由滬乘夜車赴杭、下榻滄洲旅館、次日謁盧張兩長、作一席之商權、旋於昨日「二日」趁車回滬、寓某旅社、勾留數日、即返洛復命云、

●日勞動代表赴歐

此次出席萬國勞動會議之日本勞動代表鈴木氏等、因赴歐過滬、特於一日參與五一勞動紀念大會、二日復於逢萊日人俱樂部、與汪兆銘謝作舟諸君接洽一切、是晚在該俱樂部演講勞動運動之國際的協力、已於昨（三日）上午十一時許、乘原船香取丸赴歐、

●基督教舉行勞工禮拜

上海工業委員會、因五月一日為勞働節、特於前年發起、於每年五月第一星期、請各教堂舉行勞工禮拜、今日為勞工禮拜之期、該會特於前日致本埠各禮拜堂牧師函云、啓者、前傳送聯合會提出各堂于五月分第一星期日（即四號）舉行勞工禮拜、為一般工人作懇切之祈禱、並蒙贊同、備見熱心、茲特寄上祈禱文一紙、暨關於工業問題之印刷品數種、希檢收照為實行云云、

昨日江灣賽馬之成績

次	馬名	騎師	重磅
第一次 樣習 賽一里又四分之一			
㈠	黃龍Yellow Dragon	恩卡業沙	一五五
㈡	好事待夫Hot Stuff	拉法	一四七
㈢	羅門茂林Roman Merlin	巧利司	一五五
時間二•五二•三頭馬勝四乘二三馬相距一乘			
第二次 賽五法郎			
㈠	利來與歇浦Relationship	海而	一六三
㈡	箱根Hokone	拿而	一五七
㈢	司比得反羅Speedy-fellow	坤山	一五二
時間一•一七•二頭馬勝四分之三乘二三馬相距三乘			
第三次 賽一里又四分之一			
㈠	惠得反羅Witty-fellow	坤山	一五八
㈡	英吉利麥南English Money	海摩維處	一四五
㈢	等待你來Daddy Long Legs	白克而	一六六
時間二•五五•二頭馬勝一乘半二三馬相距三乘			
第四次 讓量跳浜 賽二里			
㈠	物來海澄登Beckhampton	美登	一六〇
㈡	七克而而Exchequer Bill	葛雷	一五二
㈢	白脫利Battletree	海石林	一五〇
時間四•四八•四頭馬勝四分之三乘二三馬相距半乘			
第五次 賽一里			
㈠	考佛來脫Covellite	劉順德	一五七
㈡	勝來司帶Century Star	派脫生	一五四
㈢	金菊Golden Chrysathemum	恩卡業沙	一五八
時間二•一六•二頭馬勝四乘二三馬相距二乘			
第六次 賽一里			
㈠	御龍Imperial Dragon	派脫生	一六三
㈡	生少浦歇Censorship	海而	一五二
㈢	愛多愛司Idol Eyes	海摩維處	一五五
時間二•一三•四頭馬勝一頭二三馬相距四乘			
第七次 拍賣 賽四分之三里			
㈠	弗藍司飛Friarsfield	漢達	一五一
㈡	卡惠甘Kewiki	拿而	一四四
㈢	老舞司帶Love Star	坤山	一三八
時間一•三四•二頭馬勝數乘二三馬相距一乘半			
第八次 讓量 賽一里又四分之一			
㈠	老不來Robbery	白克而	一六三
㈡	火龍Fiery Dragon	恩卡業沙	一四九
㈢	雪物司保Silver Spur	大羅司	一五七
時間二•四八•四頭馬勝三乘二三馬相距數乘			
第九次 賽九法郎			
㈠	惠而反羅Wild-fellow	坤山	一六一
㈡	墨西哥麥南Mexican Money	海摩維處	一五五
㈢	起來白羅神Cherry Blossom	拿而	一五二
時間二•三八•二頭馬勝一頭二三馬相距數乘			
第十次 賽七法郎			
㈠	綠菊Green Chrysathemum	恩卡業沙	一四四
㈡	阿沙山勝Assoriation	海摩維處	一五五
㈢	普利司帶P. le Star	派脫生	一五八
時間一•五五•頭馬勝數乘二三馬相距半乘			
第十一次 賽里一半			
㈠	康門定反羅Commanding-fellow	大羅司	一四七
㈡	亞立脫司脫Oliver Twist	史兵飛	一五七
㈢	二七八278	漢達	一五二
時間三•三三•頭馬勝數乘二三馬相距一頭			

皖學生(代表)來滬呼籲

(安徽郡當暴力封鎖、特派代表來滬拍發)

▲爲馬聯甲掘毀姜高琦墓

安徽學生聯合會、因馬聯甲掘毀六二學潮慘死學生姜高琦墓、羣情憤激、但在軍閥高壓之下、無法呼籲、昨始派代表攜電來滬拍發、其詞云、全國各報館各公團各學校各地學生會安徽旅外同鄉暨六十縣父老兄弟均鑒、六二殺死我同學姜高琦之馬聯甲、罪大惡極、全省各界無不痛心、現聯甲僉長、竟圖湮沒、復於沁日深夜將姜君之墓掘去、陰潛無蹤、似茲逆天而行、至於此極、羣情惶急、憤不可遏、奈呼籲力竭、悽愴淚竭、伏乞海內賢達、鄉邦父老、主持正義、同聲申討、殄除奸凶、以慰英靈、臨電不勝哀憤之至、安徽全省學生聯合會總會泣叩冬、

預備歡迎法飛機

▲法飛機不日當到滬

法飛行家柏勒鐵社愛西氏、Pellesierd'Oisy於四月二十五日乘飛機由法出發、當晚到布加來斯脫、Bukarest 二十六日到阿立浦、Alep 二十七日到伯格達 Bagdad 二十八日到本德衛阿巴 Bender-abbas 二十九日到加拉齊 Karatchi 五月平之間、由巴黎至印度、共飛行三十八句鐘、經七千四百基羅密達、在加拉齊地方休息兩日、又復前進、預定八天至西貢、在西貢換機械、然後經河內上海而至日本東京、現上海法國職友(即在歐戰時曾從軍者)已預備爲熱烈之歡迎云、

安南總督(赴日)過滬

大陸報云、法屬印度支那之總督摩林氏、乘法郵船安得利萊浜號、前往日本、已於昨日抵滬、約有短時間之勾留、駐滬法總領威頓氏、及其他法僑領袖、均前往歡迎、摩林氏此次赴日、據本星期內倫敦拍來之海電所述、謂其係交涉印度支那及日本間之新貿易、以及殖民條約、但法政府予以否認、係謂其赴日、祇爲友誼的拜望而已、

水星將(行)過日球中央

文滙報云、五月八日、水星將行過日球之中央、以上海之鐘點計之、是日上午五點四十三分至下午一點三十八分鐘之間、可以見之、可以目睹之、按水星之行程、多行於日球及地球之距離間、或偏於日球之南或北、如此次行過日球之中央、實不多見、在一九一四年、曾有一次、此後一九二七年及一九三七年、均得重見之、

衛生會(公共)衛生運動

▲今日起指定爲衛生星期 昆山花園四號衛生教育會、因天時漸熱、公衆衛生急待提倡、特召集數十重要公團、討論辦法、議決指定今日起至十一日止、爲衛生星期、宣傳各項衛生、昨發通告云、每年之中公定一星期、特別從事各種衛生運動、是謂衛生星期、此事在中西蘭及歐美諸國、幾已相沿成俗、成効卓著、其目的在喚起人心、使深知疾病之可防、防疫之道易行而效廣焉、吾國既無良善之衛生行政、此舉尤不可少、但全恃各界有識之士、努力提倡、或用文字鼓吹、或行講演、或從各方探討衛生要理、務使全社會人民、一致舉行、庶收宏效、衛生星期內所宜傳及執行者、皆屬簡而易舉、人人可行之事、略舉大要如下、㈠食物煮熱、㈡飲水煮沸、㈢空氣新鮮、㈣窗門常啓、㈤窗門網紗、㈥衣住清潔、㈦三年一種牛痘、㈧兩年一種傷寒苗、㈨莫吃腐爛瓜菓及汙穢糕餅、㈩食物當好勿令蠅近、⑪殺蚊虫、⑫滅蒼蠅、⑬疏通陰溝、⑭除積水坑塘、⑮掃除垃圾、此類忠告、或頗平淡無味、然籍此可以激動全社會之人心、實要務也云云、

公民教育(運動)之所聞

▲印行圖表 中華基督教青年會全國協會、爲紀念五四運動及五九國恥起見、發起公民教育運動一星期、已誌前報、該協會現在印行公民教育圖表、全套十二張、五彩繪染、鮮明奪目、對於割地賠款內亂外患兵禍教育狀況、或以數字比較、或以俗諺說明、根據教育心理學、善爲配置、令人一見警然、驚心觸目、各地紛紛爭購、目下行將重版、茲將該表名目具載於下、㈠民族推本、㈡爲國捐軀、(黃花崗)㈢內亂、(鷸蚌相爭)㈣外債及內債、㈤外交失敗、(割地瓜分)㈥岳飛、(精忠報國)㈦孔明、(鞠躬盡瘁)㈧軍費與教育費比較、(十二年度)㈨全國人口與不識字人之比較㈩二十一條件、⑪國中分裂、(五牛分屍)⑫理想的公民品格、▲今晚演講 四川路青年會、定於今日至十號止、每晚(西曆)八時、敦請劉湛恩博士莅會演講、(五四紀念與公民教育)講畢、加映教育活動電影二大本、並在禮堂陳列關於公民圖畫多種、如二十一條、割地、公債、軍費與教育比較等、觸之驚心駭目、無非欲引起一般國人注意、各界人士均可往聽云、

童子軍(比賽)測量製圖

本埠各童子軍團、昨日午後在約翰比賽救護、共分四次、每次有三團比賽、由章鉅兩醫生詳爲問答、及實地試驗、各團隊員均預備充足、故答題均甚詳盡、手法亦甚穩妥、評判甚爲滿意、今日上午比賽測量、地點在北海路格致公學、時間九時起、評判爲北區教練樂秀榮君、下午比賽製圖、集合地點、在橫浜橋廣肇公學、比賽地點在江灣附近、評判爲東區教練徐子成君、並開個人比賽長距離自由車一項、亦定於今日上午在靜安寺附近舉行、比賽距離約三十里、評判即由總教練沈君自任云、

長興公司新選後(消息)

▲盧子嘉就正董事 長興煤礦公司、此次改選、盧子嘉當選爲正董事、現盧已來電就職、茲錄傅筱庵往來電如下、▲盧督辦來電 通商銀行傅筱庵先生鑒、頃接長興煤礦公司電稱、現已互選鄙人爲正董事、鄙人職務攸繁、本難担任、惟因執事選爲總理、深幸主持會務、可庶得人、用特勉循衆請、即希執事速即就職、以副同人雅望、盧永祥東、▲覆盧督辦電 杭州盧督辦鈞鑒、本天電敬悉、長興公司股東會、公推鈞座爲正董事長、厥承允、可謂公司幸福、總理問題、敝意須俟商借欵合同歸併爲一、公司全部辦事細則、先經鈞座厘訂、付董會通過後、再行請示解決、方爲穩妥、鈞座容懷實業、擘劃周詳、敢布下忱、伏祈採納、諸惟垂察、傅宗耀叩江、

前晚盜劫案兩起

▲東西華德路 美租界東西華德路二千八百〇七號門牌公泰煤炭店、於前晚八時許、突來盜匪八人、兩盜在外把風、六盜一擁而進、各出手鎗、向事主店夥嚇禁聲張、當被搜劫現洋鈔票銀元共計一百〇四元、盜該管虹口捕房聞警、立飭通班中西包探偵往兜拿無着、並向事主詢問盜面貌服式、據稱各盜均操京語、該探回稟捕頭、諭飭上緊查緝賊盜、務獲解究、▲漢口路 前晚七時四十五分鐘、有朱姓者、從四馬路振華旅館出外、手中攜有小洋一千餘角、途經漢口路福建路口、突有身着華裝之台灣人林梁生上前將朱截住去路、袖出手鎗、嚇禁聲張、當被將上項洋劫去、飛奔而逃、經朱大喊強盜捉賊、遂由捕探同追捕、林見事不妙、開放手槍四響、幸未傷人、該捕亦未曾擊中、在後緊緊追趕、逃至會樂里、林將手鎗拋棄於該弄、並將所穿之長衣、銅盆帽脫下、向西藏路而逃、後經該捕狂吹警笛、卒由探捕在西藏路將林擱獲、搜出原贓、並檢獲該棄之手槍、一併帶入老閘捕房、經捕頭詰悉林係台灣籍、年二十二歲、向業漆匠、寓於客棧、途飭連同證物、併送日本領事署訊辦、

閩難民散兵押解(回籍)

閩省廈門來滬之男女老幼難民、共有一百四十八名、內有散兵六名、曾經淞滬護軍使署、派令淞滬警察廳、將該難民等盡行安置於本城西門內關帝廟暫宿、並予各給口糧、一面商由滬寗路局預備車輛、因該難民等原籍津浦等處、業於昨日清晨、飭由陸廳長、派令偵探已將男女難民及散兵等、押赴北車站、乘坐九點時火車赴寗、以便轉送回籍、並即電致江寗省垣警察廳、於該難民等到埠時、派令員警妥爲照料、立即押令渡江遞回原籍云、又函云、日昨有大批閩南難民、因戰事影響、逃避來滬、共約二百餘人、暫住城內關帝廟內、當由淞滬警察廳陸廳長得悉、派得力長警、於昨晨彈壓到滬寗車站、登車遣回徐州滁州原籍、路局隨於九時五十分開四二等車附掛鐵棚車裝運赴寗、共男女一百七十五人、內有兵士十餘名、係睦軍四十六團李大雲部下散兵云、

(對付)黃細問題之近訊

旅滬興化公所興化學會、自扣留黃細家屬後、各埠均派代表來滬、討論對付辦法、唯寗波一埠未派代表、昨來函電、致海軍領袖處及同鄉會、爲黃細弟妊辯護、爲保釋、領袖處當將函電抄示、該學會即於是日下午、召集各埠代表、開急緊會議、適莆田各界聯合會代表黃文激、亦抵滬、並帶有黃細在莆種種苛勒證據、列席與議、當由鄭仲武出示海軍領袖及福建同鄉會所來函電、全衆譁閧、當由黃文激發言、鄙人此次受全莆各界委託、本擬提早來滬、因搜查黃細劣迹證據、致稽時日、現已蒐集成冊、仍請諸君查閱、此次黃細家屬、在滬扣留、全莆稱快、並囑鄙人代表全莆、向海軍領袖及各同鄉致謝、現各埠代表、既已一致主張、莆田各界亦表同意、至甬埠商家、函電措辭之荒謬、本無足致辯、第恐顛倒是非、亟應設法制止、以免淆亂聽聞、當場由衆公決、㈠致函海軍領袖處及同鄉會聲明、㈡致函甬埠各商號質問、並請其派代表來申對質、議畢散會、(函電從略)

建社昨宴新聞界

建社回國籌備在美中國美術實業展覽會代表甘濃林韋兩人、於昨日午後六時在一品香宴請本埠新聞界、到時報、申時、新申報、民國日報、商報、國聞社、東南社、中國新聞社記者十餘人、首由甘君致辭、報告籌備展覽會之原因、大致謂中國在美華僑、因缺乏教育之故、常爲美人輕視、而美人對中國人感情、極爲惡劣、建社爲謀介紹中國文化物質於美國、以期改變美人現在之心理起見、特創美術實業展覽會之舉、深望新聞界廣爲傳佈、予以協助云云、當由鄺仲舉謝介子相繼發表意見、于選擇出品、介紹文化方面、多所討論、至八時始散云、

同濟校地產糾葛(近訊)

▲杜錫珪派員來滬磋商 吳淞同濟醫學校、因地產關係、與海軍測量局發生糾葛、迭經吳淞海軍測量局局長許繼祥派委參謀吳光宗來滬、與同濟校長商量、將該地交還海軍、俾海道測量局得以擴充局務、事經年餘、仍未解決、杜總司令聞悉同濟學校有擬將該地建築房屋、推廣校舍之舉、日後尤多糾紛、故杜總司令昨又委派吳參謀到申、前往吳淞與同濟校長磋商辦法、以便早日解決云、

浙江財政調查會

▲徵請發起人 本埠全浙公會等團體、發起浙江財政調查會、昨已通函旅滬各團、及各要人、徵請加入發起、(原函從略)

縣參兩會(公祭)故議員

本日爲已故上海縣議員姚玉蓀出殯之期、縣參兩會特於縣議會(即也是園)門前設祭、昨由兩會通告各議員云、敬啓者、四月初一日下午二時、姚玉蓀先生出殯、路經凝和路、同人等在也是園設案公祭、務請早臨爲盼、

航輪紀聞

法國火輪公司、昨日接得巴黎來電、該公司所定造之二萬四千噸級特等大郵船、與德奇南號 D' Artagnan 係與愛爾米司及亞刀斯號 P. A. A. ramis & Athos 爲同級姊妹船、此三輪專定爲中法郵船內與等輪、今首先在法國巴黎司腦造成者、爲與德奇南號、於四月二十三號、業經舉行下水典禮、此船之客位、係特別頭等室、計有四百五十間大約在三個月內、客位可以布置好、便即派來中國行駛、該船實行之後、在中法線內、爲從前之大郵船矣、年內三新輪均可以至中也、美輪維多利亞省、由北美古倫比亞河來申、船內載有大宗木料、第一次來上海、昨日已到、當即駛入上海、滿載美木三百數十萬尺來申云、太平洋公司之惠爾遜輪、昨發來電云、四月二十九日、已由二十一日抵滬、而林肯總統號、案港開出、此輪今日到檀香山、由五月十二號起、開出來華後、以後可回復十四天一輪制、因搭夫得總統輪、可由七月八日復班、至於抵亞十輪、准禮拜三于滬、船內有四月十五以前之寄華美郵件及一百萬兩美國條銀運來也、在大來失事輪中遇險之西人二人、昨已由四司亭輪救至宜昌、轉來上海、行李盡失、情形狼狽云、

英國派駐遠東巡洋兵艦巴德麥爾特號、由香港開來、下禮拜六可以開至上海、海軍提督之駐港者梨威森氏、即乘此同來本埠、氏須往蒙古旅行也、

浙匪候迎提歸案(訊)

嵊縣人竺柏林、於上月念六號夜半二時許、偕同嵊縣婦人俞邱氏、挈領小孩兩口、行經楊樹浦倍開爾路被捕、當在竺身畔抄出盒子砲所用之鎗彈四十一顆、並在俞邱氏身畔抄出中國銀行鈔票洋一千五百元、遂連兩孩、一併帶入捕房、解解訊押、各情已誌本報、昨由公堂復訊、捕房將被告帶案、即據中西探、投案稟稱、拘獲被告後、當在第一被告身畔抄出鎗彈、及第二被告衣袋內抄出鈔票洋一千五百元、連同兩孩帶入捕房、向詰口供、堅不吐實、詰其兩人何以行、有兩男子、一婦人、拘捕、彼此推諉不認識、查當時同搜查時、有一男子乘隙兔脫、追捕無着、並詢俞邱氏之鈔票來歷、乃氏答稱係一男子、交其收藏、(聞鈔票係接財神分肥所得)要求將本案人贓、解歸紹興地方官廳訊究云云、經張襄讞得供、商諸日領滴水氏、判被告分別押候函致嵊縣地方官廳、備文派警來解、迎提人贓、歸案訊辦、

盜賣公地案近聞

吳吉昌即吳鴻根、私售公浜公路基地與揚子保險公司、因係公產、並無地單、地保諸麗泉即吳文甫、不肯蓋戳、迄今未立文契、經上海縣知事呈由許特派交涉員、令行會審公廨、勒令吳鴻根繳出公價、撥充公欵一案、茲由公共公廨昨已呈復交署、該案業由原告控廨受理、一俟傳吳鴻根到案質訊明白、再行呈候鑒核云云、

學校消息

▲吳淞平民夜校 前日爲吳淞平民夜校之開學日、下午七時在吳淞鄉立第一國民學校教室舉行開學禮、首向國旗三鞠躬、繼引導學生及師生相見禮、由主席致開會詞、丁君君羊報告該校經過情形、次來賓袁以鑫王滄林等相繼演說、後爲職教員演說、印君說明該校組織大綱、連君以恒字勉勵新生、九時半奏樂散會、該校以校舍不敷、暫設一班、定七十名、不日再擴充續招新生云、▲中公商大 該校前教授劉南陔氏於民國九年赴歐研究經濟、已有四載、上星期四抵滬、昨日下午二時、該校全體教職員學生開會歡迎、劉氏於答詞後、復講演歐洲學生之生活、極爲動聽、聞劉氏已允該校之聘云、又該校於歡迎劉氏會後、特請章行嚴先生演講、題爲「農村立國」、大意謂欲救濟今日之中國、非採取農業政策不可、按歐洲工業國之趨勢、一切物質文明與精神文明、爲行將破產、如不乘早回首、則將來懊悔莫及、中國若再盲從歐洲、決無利益可圖、希望我國人士早日覺悟云云、

昨日小東門火警

昨日下午一時廿分鐘、滬城小東門內長生橋康家弄口三十號門牌爲小工之張姓家、不戒於火、延燒比隣廿九號包飯作、約焚一時許、始行熄滅、共燬樓房四五幢、一區二分署楊署員派警前往調查因何失火、並令往拘火首來署究罰、

未婚妻國籍之諮詢

丹國人克利翰、向駐滬丹麥總領事署、請求准與哈飛女士行結婚禮、該女士之國籍、伊祖父美特蘭君、給有署名證明書、丹領署因交丹國籍人結婚、應詢明該國官廳有無反對、特將該項證書、函送交涉公署詢明有無意見、旋又由丹國代理總領事與交涉署接洽、謂該女士已、請將證書送還云、

許建屏並未離滬

工部局華顧問及大陸西報編輯許建屏君、前患骨節炎臥病旬餘、經牛惠生博士盡力診治、業已痊可、已自上星期一起照常辦公、外間所傳許君有赴外部供職說、聞全屬子虛云、

柯小牛命案昨訊

蓬萊路開漢記理髮店夥趙金山、毆斃柯小牛一案、業經法庭預審終結、起訴審判廳、昨午後該廳李推事官、命傳屍屬等到案質訊、屆時屍妻柯夏氏不到、只有明漢記主婦尤張氏等投案、問官特提在押之趙金山、開刑庭預審良久、結果判趙還押、尤張氏退去、候再傳柯夏氏等來案再訊、

米船沉沒要求賠償

南市天泰米號、雇裝丁巧生船白米一百石、前日被某小輪激沖傾覆、曾由丁報告發米公所請援助、昨日公所開會、當由丁報告、經衆商議之下、以浦中自建築輪埠碼頭後、米船無一定停泊之地、米船被潮浪激沉、米船不能負責、由貨主自問、前經公所議決、早已通知、現丁船又遭沉沒、且當時向該號聲明、自泊過夜被浪激情事、現公所應代爲援助向該號追償船本損失一切、共一千六百元、昨已要求賠償云、

虛設行騙案續誌

閘北海昌路開裕和糟坊之錢文炳、騙得門市顧客洋一千數百元、及各同業貨欵、逃逸無蹤、經四區逮捕二房東朱寶明、結伴夥吳少清、出店陳在春等、嗣由近鄰張鳳池張國慶扭該店北隣邵錫海至案、控其有串通嫌疑、已詳前報、前日又有馬仰高及其妻范氏、扭陳道顯至案、控稱係錢文炳之同黨、劉署長訊判一併轉解司法科、移送地檢廳核辦、

奸夫淫婦交保候訊

三馬路一匯洋行寫字甬人朱麟清、(即麟卿)向與滬寗火車常州分站票房間內辦事曹榮生之妻曹郁氏姘識、同居於公共租界重慶路六十六號門牌屋內、儼如夫婦、前日被氏之本夫曹榮生偵悉、延請薩賁德律師、投公共公廨、稟請簽出提票、派探前往按址將朱及氏雙雙拿獲、拘入捕房、解送總巡捕房、昨由公堂提訊、即據原告律師上堂、陳述案情、並據西探稟稱、奉到公堂提票、當偕華探帶同原告、前往該屋、其時該婦與朱、一絲不掛、同睡床上、正欲起身、當將拘獲、朱自認係朱麟清、該婦則否認係曹郁氏、因據原告指出該婦、確係髮妻、故帶回捕房等語、又據原告曹榮生投稱、曹郁氏係我之妻、於民國八年正月初八日結婚、未及一月、該婦時常出外、其至徹夜不歸、向其詰問、則諉稱住在母家、至去年七月十四日、該婦從常州逃走、我即來申找尋、前日在跑馬廳近馬霍路、遇見被告二人、我在後尾隨、該二人同入重慶路屋內、我即報告捕房、派探拘案云云、被告等亦同延律師到堂代辯、請求展期、原告律師則以此案對於租界內風化、頗有關係、故請公堂將被告二人暫押等詞、陸襄讞核供、商諸義斐副領事、判被告各交一千元舖保候訊、

公共公廨訊案彙錄

昨日公共公廨民事早堂第四公堂、由俞襄讞與英馬副領事會訊、㈠李達宇延羅傑律師控陳蔚青合夥爲經紀人賬目糾葛案、堂諭兩造互商和解、准予改期、否則最後排審、㈡陶讓卿延甘維露律師控徐福青、不理由永康糟坊担保借洋案、堂諭准飭徐福青到案交保、並將海甯路一千六百四十五號永康糟坊發封、能將五百九十五元五角繳案、免予發封、㈢張杜氏延朱斯芾律師控張毛狗償待贍養費案、堂諭原告請求論令被告月付三十元本案、未曾判決、礙難照准、應將本案提前排審、㈣德康洋行雜貨買辦開控嚴榮廣欠貨銀案、堂諭嚴榮廣須還原告律費銀十五兩、七日內、提出辯訴狀、㈤已故華承燈之妻、華黃氏控四明銀行不付存欵案、候會商堂諭宣布、

來函

鄭望平來函

啓者今日下午一時左右走來一迷路女孩哭不止彼中有丐僕送君之太夫人見之恐孩失落匪徒之手隨囑僕人帶回家中(法租界貝勒路文安坊四號)留下候人來領該女孩頭上梳二根辮子均用紅頭繩紮滿身着元色緞小襖小衫內襯條子布小衫下着本廠條子布褲腳穿白襪足著紛紅洋鞋特函懇貴主筆先生賜登入來函欄內俾得該家族即日來領以合骨肉而重人道也 鄭望平謹啓五月三日

誌謝 昨承中華書局贈小朋友第一〇九期英文週報第二五六期各一冊謝謝

時評

運輸業之呼籲 (錫)

自兩路運輸業因貨稅專局新章手續繁累。堅決反對一致罷業後。已將旬日之久。初未聞官廳有何轉圜之力。若長此相持遷延不決。吾恐非特運輸業受害無窮。而路局之損失亦非鮮尠也。尤可慮者。一般裝卸貨物之勞工。因生計頓絕。則弱者轉填溝壑。強者挺而走險。意中事耳。況邇來滬地不靖。盜警頻聞。若再益以多數失業之勞工。其危害何堪設想。今運輸業已函請總商會。代爲呼籲。甚願官廳毋逞一時之意氣。致貽地方以隱憂。則幸甚矣。

或曰。鐵路貨稅新章。稅率並未變更。不過爲整理稅收起見。於管轄上有所劃分耳。然既欲整頓稅收。必於開支方面力求撙節而後可。今乃反其道而行。稅收又安有整理之望。觀運輸業致總商會函。專局開支之巨可見一斑。試問糜費如此浩大。公家所餘能有幾何。徒苦商民。無補稅收。是直爲私人計。更多闢一中飽之門而已。整頓稅收云乎哉。

全皖官礦福字甲種劵給獎新章

▲總額三萬張

等次	張數	獎金
一等	一張	獨得洋二萬元
二等	一張	獨得洋二千元
三等	一張	獨得洋一千元
四等	一張	獨得洋六百元
五等	一張	獨得洋三百元
六等	五張	各得洋五十元
七等	十張	各得洋二十元
八等	十五張	各得洋十元
九等	二十張	各得洋八元
十等	三十張	各得洋六元
十一等	四百張	各得洋五元
一等末一字	二千七百張	各得洋四元
一等末二字	二百九十九張	各得洋五元
二等末二字	二百九十九張	各得洋四元
三等末二字	二百九十九張	各得洋四元
四等末二字	二百九十九張	各得洋四元
五等末二字	二百九十九張	各得洋四元
一等上下附獎末二字	五百九十八張	各得洋三元
二等上下附獎末二字	五百九十八張	各得洋三元
三等上下附獎末二字	五百九十八張	各得洋三元
四等上下附獎末二字	五百九十八張	各得洋三元
五等上下附獎末二字	五百九十八張	各得洋三元

共計中獎壹千八百四十張 共給獎洋五萬二千八百陸十五元

▲額少獎多

附獎	張數	獎金
上下附獎	二張	各得洋五十元
上下附獎	二張	各得洋三十元
上下附獎	二張	各得洋二十元
上下附獎	二張	各得洋十元
上下附獎	二張	各得洋八元
上下附獎	十張	各得洋七元
上下附獎	二十張	各得洋六元
上下附獎	三十張	各得洋五元
上下附獎	四十張	各得洋四元
上下附獎	六十張	各得洋四元

天蟾舞臺四月和一日戲　大宋好戲 日戲開演

價目注意：特別花樓五角　優等廳五角　官廳角　特別包廂四元　頭等正廳角　三花樓十角　二等一角　二十角　三等角　特層角　二層角　頭等角　一角

頭本　包公出世　狸貓換太子　諸君早臨 以免向隅

天蟾舞臺四月初一夜戲　價目注意

趙鴻慶　周五寶　明海山　彭春珊　宋玉珊　于振庭　劉玉琴　王斌芬　常春恒　劉小衡　張銘武　小楊猴　孫瑤琴　孟鴻茂　陳嘉麟　劉松亭　陳月樓　陳永奎

頭本漢光武復國走南陽

大舞台四月初一日戲　雅演文武拿手好戲　價目注意

王佳楣　朱寶亭　王祥雲　賈寶山　孫慶春　德玉樓　賈璧雲　孫慶芬　殷春虎　張桂芬　趙如泉　毛韻珂　姚俊卿　李瑞亭　張春海　劉坤華　高慶奎　金碧艷　李瑞亭　小達子　李勝奎

寶蓮花○史文恭○情郎▶單刀赴會◀（全本）汾河灣　請宋靈

大舞台四月初一夜戲　特聘南北著名等武藝員拿手好戲　價目注意

王佳楣　張榮奎　劉雨田　孫稚舟　劉坤華　殷春虎　孫少堂　李瑞亭　趙如泉　賈碧雲　高慶奎　小達子　毛韻珂　金碧艷　張桂芬　孫慶芬　張春海　李勝奎　賈寶山　趙東昇　趙竹卿　姜松亭　王祥雲

第十一本狸貓換太子第十二本狸貓換太子

新舞臺四月初一日戲　價目注意：一二等一角　二頭等二角　三廂廳三角　四花廳四角

三本　徽欽二帝

新舞臺四月初一夜戲（價目）特廳四角　頭等二角　二等一角　花廳六角　特廂四角

初次新演　岳飛出世　四本徽欽二帝

六馬路雲南路　申江亦舞台四月初一日戲　價目注意

劉壽山　王少芳　馬春樵　鄭法祥　郭德奎　祁彩芬　白牡丹　張國斌　馬連良　張德俊　蓋叫天　鄭法祥　祁彩芬　蓋叫天　李德山　馬連良　白牡丹

走麥城　二本韓湘子九度文公　三岔口　武家坡

六馬路雲南路　申江亦舞臺四月初一夜戲　價目注意

少德華　王芳　郭奎　印德山　張德俊　鄭法祥　張國斌　張德俊　蓋叫天　馬春樵　白牡丹　祁彩芬　蓋叫天　張菊芬　馬連良　白牡丹

（雲帝）箭　界牌關　羣英會　（智取）北湖州　女起解　乾坤圈　全本珠簾寨

法界共舞臺男女合演四月初一日戲　價目注意

薛銀麟　呂月來　陳彩霞　曹寶義　粉菊花　小蘭春　趙松樵　竹翠茹　王榮森　小琴仙　李寶龍　羅筱寶　王文祥　苗勝春　李桂芳　小蘭春　張文艷　張德祿　金少山　王榮森　小禿扁

頭本前部朱洪武　打鼓罵曹　頭本後部朱洪武

法界共舞臺男女合演四月初一夜戲

張德祿　薛銀麟　小琴仙　詹潤泉　王文祥　董俊峯　竹翠茹　呂美玉　李桂芳　羅小寶　張文艷　粉菊花　趙松樵　陳彩霞　曹寶義　苗勝春　金少山　小蘭春　王榮生　小禿扁

葭萌關　頭本失落黃金印

廣舞臺聘請廣東大榮華第一班四月初一日夜戲

日戲　蓮花血上卷　（日價）特等大洋八角　頭等大洋六角　二等小洋三角

夜戲　蓮花血下卷　（夜價）特等大洋一元　頭等大洋六角　二等小洋三角

笑舞臺　在西新橋路口　電話中央

初一日夜戲

陸嘯梧　譚志遠　林雍容　夏天人　鄭正秋　慎愁紅　張冶兒　王元能　馮敏秀

KK女士（二本）

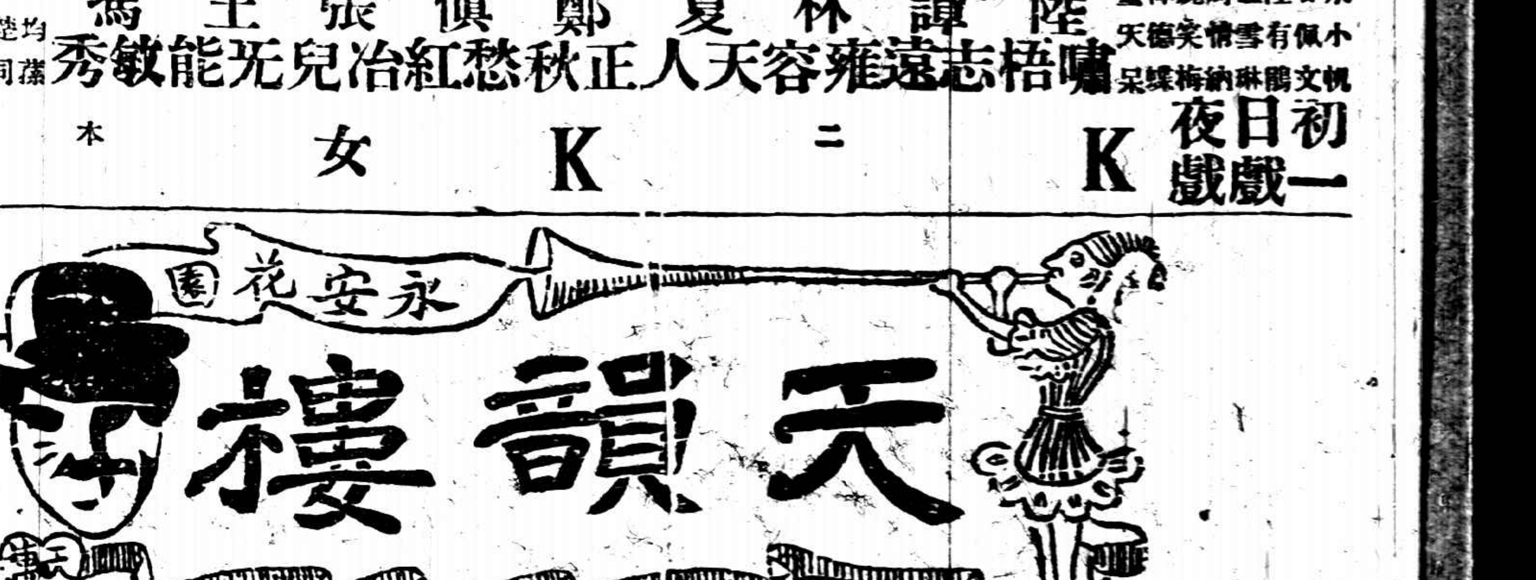

人生縱使百年 亦須及時行樂 古人秉燭夜遊 良有以也 正此春光明媚 尤動遊興 而滬上塵囂 更乏適宜之地 唯本樓佈置雅緻 陳設新奇 花木迎人 空氣新艷 最足怡人性情 況此外各種遊藝 亦莫不羅緻上乘 諸君公餘 盍連袂偕來

乾坤大劇場　導社新劇　夜價　日價

朱劍靈　趙笑佛　王夢生　張利聲　朱雙雲　羅笑倩　林如心　顧無為　張嘯天　李曇英　夏亦鳳　朱詠芬　陳野禪　倪明星　徐寒梅

初一日戲　初一夜戲　新開日新編新演戲

野雞大王

大有馬路活動電車 虹廟真景 青蓮閣茶堂 小廣寒書場 群芳大會 串四海昇平樓 張園打擂台 廣東會館打飄 出大王 會拼 新開橋大王會 中並有林如心之小放牛 朱詠芬之漁翁釣蚌

蘇州閶門外大馬路　新蘇公司蘇州新舞臺四月初一日戲　初一星期日

郝韻聲　李又宸　筱寶福　趙天鵬　胡小海　沈鶴鳴　雲中鳳　劉慧琴　小寶義　鳳牡丹　何學樵　周惠芳

打金枝　浣沙計　黃金臺　定軍山　三乂口　鐵弓緣　拾黃金　余家莊

新蘇公司蘇州新舞臺四月初一夜戲

周蕙芳　楊春芳　何學亮　趙天鵬　鳳牡丹　何雅秋　小小義　寶慧琴　劉　何學樵　沈鶴鳴　劉漢培　筱寶福　何家聲

五本包公出世狸貓換太子

在法界三洋涇橋　南首原址歌舞台　法國大戲院

今夜開演　中俄國官廳法盜劇（柯尼）（洛夫）最近特別偵探名片　張霖作　囚犯之家庭　五大本　前後部全本　哈爾濱風景全圖

今天日戲　中俄國官廳法盜劇（柯尼）（洛夫）最近特別偵探名片　張霖作　囚犯之家庭　五大本　前後部全本　哈爾濱風景全圖

美租界海甯路　中市愛倫舊址　新愛倫影戲院

今夜開演　空前未有十大幕　鴉片　聲世良劇　最新滑稽　地獄　八大本

今天日戲

預告　空前未有警世良劇　鴉片地獄　八大本

本院迭得各界來函 要求煩演中國尚武俠義佳片　滅親大義　十二大本　連台　在禮拜一二日二夜起連映

北四川路虬江路口　上海大影戲院　上海唯一之影戲院

禮拜一起連演七日　每天開演二次　日戲五點半起　夜戲九點一刻起

著名第一歷史愛情佳片（十二大本）　小紐約

紐約是全世界的最繁華都會、為什麼稱他小紐約呢、因在十九世紀、紐約騙土末振、範圍稱客、所以有此名號、世界第一號輪船黃剛、及許多大人物、太半跑生在那時節、含有歷史觀念、劇中情節、悲歡離合、可泣可歌塞在可以稱得當世唯一名劇呢、

北四川路五十二號　即海甯路北首　愛普廬活動影戲院

APOLLO THEATRE

今日開映三次　第一次下午三時　第二次下午五時半　第三次下午九時一刻

價目四角六角

上海魔王　舞女劫運

價目　樓上一元二角　樓下七角　兒童減半

新世界

跑馬廳泥城橋　南北兩部地道交通　門票小洋二角　電梯小洋三角　西菜券大洋一元門票在內

招登廣告

請看　餞春燈會

北部自由廳　南北游藝：十齡童子技擊　羣芳會　翁小紅月　（倩梅）　葉如玉　李進才　金鳳娥　陳鑫齋

北部一樓新劇　新達社　張顯顯　胡君安　吳夢笑　陸笑儂　日演黑夜鐘聲　夜演新九更天

北部二層　女子新劇　愛華社　日演生死　夜演馬將

北部三層　改良新劇　新蘭社　唐春林　施竹亭　新王筱蘭　新施亭蘭　日演雙擺　夜演雙捉

南部二樓第三場　文明劇　倪杏生　筱瑞生　沈香　日演大鬧蘭州　夜演三馬郎　滑稽劇　董別聲　歐西魔術　趙中山

南部樓下第四場　改良錫灘　秀社　日演送乾　夜演玉乾　揚州謝義才　張志祥　文戲　汪桂山

南部第一場　影戲　日夜開映　寶蓮遇盜　第十四十五集

北部第二場　南京大戲　一本全　貂蟬

南部說書名家　陳瑞卿　王宛香　石峰秀　李文彬　李伯康　楊乃武

先施樂園

樂場　唯一

優美班

新排三本狸貓換太子　准於本月初四夜開演

小時報

第二千四百六十六號

小言

◉空前的北洋大學歡送會
清波

這一次北洋大學學生和馮校長的感情在一般普通人的眼光瞧來一定說是『很不好了』但是我們以或種的眼光觀察未嘗不可說北洋大學學生對馮校長感情很好何以呢？你想從來學生對待校長有這種一致『露宿』『絕粒』的盛大歡送會嗎？當然是空前所無的了從這一點上瞧來馮校長的面子很殼瞧的了風頭也出足了馮校長可以去矣我也代表學生們揚巾脫帽。

小專電

●北洋大學學生仍在教部堅持非撤馮不吃飯不出部（3）（赤）（北京）

●湘省六一案至今毫無結果有人謂藥店中有六一散性極涼炎天冲服可解暑湘省六一案性質亦然交涉無結果惟有『瓦解冰消』（3）（洪澤）（長沙）

●近因戲劇協社將排演英國名劇『少奶奶的扇子』一戲某劇社有不日擬演自編之『老太太的鞋子』說（3）（湯緒貞）（本埠）

●皖垣一農學生黃永恭近日忽失踪同學在其牀頭搜得該生遺書一通謂效屈大夫遊以免除種種痛苦家屬現正從事訪察尸身尚無下落（3）（省）（安慶）

程艷秋母壽紀略

程艷秋爲其母六十祝壽於三月二十五日在李鐵拐斜街得興堂開筵是日賀客到者內外行共四五百人顯貴極多

陳列禮物銀器最多約近百件有四尺高之銀瓶一對銀寶塔一座銀兵船一隻銀鼎銀花籃等等及大小銀盾十餘面

湘繡大屏四其璀璨奪目爲徐見楨所贈壽聯百餘副詩畫中堂數十軸中多名流所贈

參衆兩院議員數十人連名壽屏一副余叔岩撰王有蘭書列名者則孫鐘沈鈞儒金兆棪李述膺丁文壁等

羅癭公楷書華嚴經八大幅作六朝體座客皆云創見林投廬三六橋陳半丁羅復堪元與北汪靄士姚茫父凌其支慶小山各畫幅均甚精樊樊山田文烈齊耀珊胡惟德何煜郭則澐等壽聯皆自書

壽堂正中壽幛爲李根源其餘爲呂公望等等不及悉記

袁寒雲馮小隱侯疑始張鏐子日本之過雲花及其他某某等均有祝聯均自書

女賓則旗裝甚多多爲其本家及戚族其餘則伶人眷屬也劇界除時慧寶朱琴心未到其餘無不在座余叔岩梅蘭芳尚小雲均以傍晚來流連甚久陳德霖田桂鳳等老輩則到頗早票界到者亦不少

娛賓則有劉寶全良小樓之大鼓德壽山之三弦及各種戲法祝電數通律自上海天津等處來者皆貼柱上（2）（德）

小新聞

●此間新勝街某理髮店近雇青年女子數人司理髮之職生涯頗不惡（3）（香）（揚州）

●製蓆機器
▲中國學生新發明　（在天）

北京國立工業大學校學生朱士詰近發明一種製蓆機器其形頗似縫紉機織蓆頗爲靈敏現已將模型製就呈請農商部立案矣（3）

●婦女祈雨之趣聞
▲繞池三匝　▲痛哭一場　（雪舫）

徐州入春以來天氣亢旱田禾漸形枯槁農民舁土龍求雨各鄉皆是日前城東一帶婦女亦爲祈雨之運動由某巫婦邀集婦媼女各十二人結隊在城內聖廟前泮池繞行三週並念祈雨歌另一婦人頭頂簸箕坐泮池邊呼天痛哭至三週畢始止觀者無不詳笑適二十八日下午陰雲四佈夜間竟大雨淋漓一般迷信者皆謂係該婦女等虔誠所致殊可哂也（3）

●金門行不得
▲戰國時之糯米粉　（粲三）

蘇州閶闔金門自將城牆拆去後往來行人取爲捷徑惟該地泥土粘滯異常雨時行經其地鞋底竟爲粘住即車輛通過亦遲滯難行據云該項粘土係戰國時代築城時曾將糯米漿糊混和在內其粘性至今迄未消滅云（3）

●圖書館演劇籌欵
▲購買圖書　（CC）

蘇州王慶基蘇州公閱圖書館因購買圖書經費竭蹶故特請普樂崑劇團串演六天自四月一日起每日下午一時在橫街純一小學舉行券資所得悉充該館經費云（3）

●商大學生參觀交行
▲實地考察　（粲三）

上海商科大學內寅級學生二十餘人前日下午二時赴外灘參觀交通銀行由該行沈君殷勤招待詳覽內部組織及賬項表簿等約歷一小時興盡而返（3）

●亦舞台新聘之名角
▲花旦劉蘭秋　▲鬚生吳鐵庵　（萍生）

上海亦舞台專人赴京新聘吳鐵庵劉蘭秋已於昨日到滬

吳鐵庵童年曾出現於天蟾舞台顧曲家頗多許可其家累世開設票房鐵庵幼童時代即能唱戲七歲出台於北京所演皆譚氏一派且趙甫做工如瓊林宴必帶問樵黃金台必帶盤關一時有神童之目前來海上如羣英會王佐斷臂等戲皆爲人所稱道今已閱數年其戲學當更精進滬人有譚迷者請拭目以觀可也

劉蘭秋唱青衫並長詩裝花旦年十九綺年玉貌扮相豔麗無匹一絕色好女子也此次初來滬上人人可飽餐秀色矣（3）

●四大學辯論之結果
▲約翰大學勝　（澤蒼）

東方四大學英文辯論決賽約翰與金陵已於前晚（五月二日）在南京金陵大學舉行結果約翰獲勝本年錦標遂屬約翰約翰代表姓名如下婁復恒（主辯）馬顯利董芝眉云（3）

●滬大中文演說錦標比賽
▲溫連章第一　（愛素）

星期五晚七時滬江大學於大禮堂舉行各級中文演說競賽會題爲「中國承認蘇俄問題」演說員大多主張有條件之承認結果則大四代表溫君連章奪得首獎除銀盾外並有價值三元之中國書一部爲獎品云（却酬）

●瀟灑社舉行展覽會
▲會期三天　（彥）

金山吳一青氏組織之瀟灑社專以研究詩文怡養性情爲宗旨近於二十九日起在該社開名花展覽會三天蒔花數百本均係佳種陳設精雅中有五十餘年之獨木鵑花爲罕見之品聞將續開書畫展覽會以供同好云（3）

藝術界消息

▲滬光報社近編輯一種三日定期刊名「滬光」創刊號已於五月一日出版附有美術半月刊一張（粲三）

▲旅滬粵僑黃君以粵人僑滬者日衆擬集資辦一出版物定名粵僑旬報藉以傳達省港新聞發展粵僑商工業出版期大約下月中旬云

影戲界消息

▲卡爾登影戲院近日又運到新片名「說謊之美人」原名(The Beautiful biar)爲著名女伶麥當廉德（Mc Donald）之傑作劇情含有警世軼事甚多趣重不良之婦女有絕大之懲戒佈景亦極佳妙聞將於五月五日六日連映兩天云（3）（龍）

▲明星期巴賴女士自Dwar and Basket一片攝竣後聲明須休養六個月後始重行攝演他片云（3）（嶠廬）

▲美國哥倫比亞大學校教授寶文耳（Powman）君近日發起在紐約所有各醫院中開映影戲所有影片須先經該國影片審查會檢過方可映演藉爲病人解除岑寂云（3）（蠢）

小繙譯

▲交際家卑斯夫人近因富豪好萊氏云伊與彼有私特向警廳控告要求賠償名譽損失費四十萬元之鉅實爲罕聞云（3）（嶠廬）（譯三十日大陸報）

▲日本本鄉區聖廟中供奉孔聖先師像一座爲二千年前之物在中國明代流入該廟復藏有四書五經惜於去歲地震時焚爲灰燼現日皇已准該廟持主中川公子奏請移入皇宮供祀云（3）（彥）（譯三十日大陸報）

▲飽司登哈佛大學化學教授賓白氏近發明一種製炸藥之硝酸鹽乃自空氣中提出淡輕二氣混合而成云（3）（玄植）（譯三十日字林報）

▲美國第一任總統佐治華盛頓夫人麥賽格司出閣時所穿白色禮服現尚留存在家因年代久遠已轉黃色聞麥氏之家凡有女出嫁或新婦進門當行婚禮時必須穿此禮服並持夫人遺下手製之帕及扇等以表示希望其夫將來亦步武華盛頓之後云（3）（蠢）（譯美國婦女雜誌）

天虛我生近著　**棡園詩賸出版**

棡園先生近年專心實業逐無暇爲詩而海內文人每欲藉一言以爲重求詩之函日必數起其有不可卻者則於酒闌燈炧抽暇歷之然絕不經意中每多名言至理所謂老去漸於詩律細周與少年時作不可同日語也然其稿轉不自惜隨寫隨棄除杭周拜花先生一一掇拾之三五年來得詩三百十首詞曲三十五首亦復成卷適小蝶先生有醉靈軒叢書之輯特以此集冠首幷樓天風爲一卷十先生時四歲外舊作無間絕今刊本入亦編林誠藝秘之珍也

每冊洋三角　發行所上海棋盤街著易堂書局

蘇州元妙觀前新設無敵牌售品處廣告

本牌出品日增多化妝品十九類計有七類稱牙粉七計有二十品稱其他羅及如惠泉酒有牙刷等亦各多種市上齊店都不備多來函郵購由威不便愛朱本社及東在夢梅君特觀蘇州亦妙九牛角浜十品號設立售求處以供雷所凡無歉牌品有各稱出無均皆齊備發論零售批總均照上海加社一律不特川稅等費此佈聞

杭州西湖新市場邊陳列館寄售部

無敵牌各品定價廣告　花露水當品號　三七髮油　四角　半打　西冷霜粉　爽身粉　梨身六裝　八裝　扁頭二角　精香瓶小　酒半角　品及定大角　水子照

上海家庭工業社啓

大陸西報廣告

本報自遷移九江路新屋以後業經銳意刷得新有三大特色（一）對於社論及時評添聘名流担任每次發刊至五六篇之多（二）對於圖畫分間日增刊星期專刊兩稱間日增刊每兩日行之特譯成華文就圖旁注簡明了解星期專利於星期無行之用道林紙印清晰爽朗日異照片（三）對於新開則廣事搜羅力求精當以餉社會本報具此三種特色銷路已異常發達爲學界及各界所歡迎凡公學校訂閱本報仍照常優待私

荷蘭國橡皮公司
橡皮貨製造專家　黃包車內外胎
博物院路十七號
橡皮帶
·M·P·G·N·

彙司公司
男式部　新到　英國草帽　花色便帽
尺寸大小俱備
彙司公司白　南京路江西路轉角

歷代名人姓氏全編（二十四冊）（三元六角）有正書局發行

放大合冊　三頌精拓本

頌壺頌鼎頌敦三種篆法爲周金石文字之冠此乃費屺懷張叔未等所藏器字多且而精張叔未云籀得結文體斯三種往來心目中此外無特求矣茲仙放大精印合爲一冊末附釋文初學允便每冊大洋二角八分

上海有正書局發行

頌揚　**鏡面散真靈**

敝面色素黃兼生雀斑曾購鏡面散六瓶用一月餘居然斑點全無滿面現出紅潤果眞靈驗同淡宗共用過半髮膠功效如神全有舍姊囑買盛滙上洋三元請寄一料至黃東省潮明小學校施敏蘭謝

人壽醫藥室　售價鏡面散與生髮膠同每洋二瓶每料六瓶二元五角另加寄費　上海盆湯弄　三五〇五

愛蘭百利拜甯苦味補汁乃改良之依司登糖漿然療治之功較優因以參精代糖漿能助消化且增養益依司登味苦而此則可口凡對於貧血及操勞過度者亦著特效又能增加紅血輪利血液之循環久病後原者服之其效較著

敝公司備有各種參汁製補劑專書函索附寄郵票一分當即寄奉如須購服此劑請向就近藥房詢問可也倘有寄見實驗西藥即寄

上海廣東路四十號愛蘭漢百利公司　兼製最馳名之一二三號代乳粉

一嗅就好

朱氏頭痛散

諸君有患頭風頭痛者麼、如其有之、請到各藥房或到先施公司買一瓶朱氏頭痛散、用鼻嗅之、包你頭就立刻不痛了、這樣靈驗、這樣簡便、豈不是世界上所少有的嗎、而且價很便宜、每瓶只賣大洋二角、比之請醫吃藥、豈非大大的上算嗎、但是有一句話要與諸君說明的、就是嗅過此散以後、頭眞不痛了、那末、請君介紹與同病者方好呢、

注意　外埠無從買得之處可直向本社函購惟須兩瓶起碼方便掛號郵遞藥價可用郵局滙票如無郵局滙處郵票作九折亦可通用外加掛號費五分寄費二分函必掛號以免遺失購者地址何省何縣須完全詳明俾免悞投

每瓶洋兩角　每打洋兩元兩角正

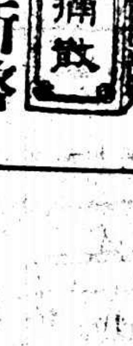

上海英大馬路永安公司西首英華街維新里　中南國產製藥社發行所啓

張季直小楷心經五種合冊

心經曾經五次繙譯文字各相同此爲張季直精楷印書五種全本不用珂羅合印一冊定價大洋八角

上海　北京　天津　有正書局發行

內服外搽　**六零六**　藥水藥膏

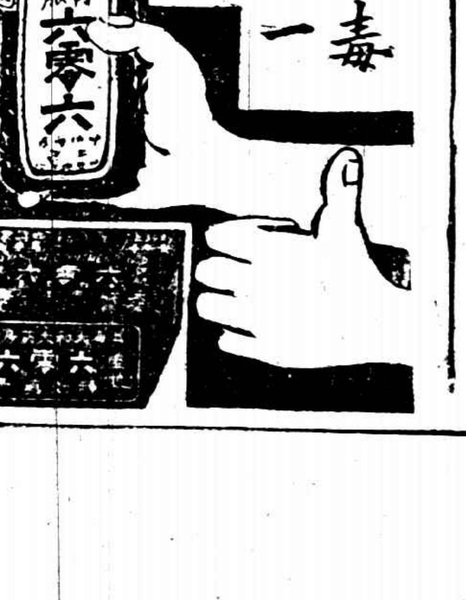

花柳毒症惟一聖品

出類拔萃

梅毒爲害盡人皆知醫治之藥充斥市上有注射針藥有內服丸片種類繁多使患者無從決擇本藥房由哈蘭士醫士秘製內服六零六藥水藥品王道服用穩妥既免針刺之痛苦又能收效於根治誠爲梅毒藥中出類拔萃之第一聖品本藥房發行有年活人無算業經治愈諸公來函成帙非敢自信以作過譽之談無論新久梅瘡積毒下疳淋濁婦女赤白帶下經水不調小兒胎毒瘡疱及風濕骨痛瘡痍潰爛癬疥等症均可服用使毒排泄於無形而恢復康強之幸福並製有外搽六零六藥膏無論何種瘡毒此膏搽敷能滅菌去腐拔毒生肌不日收口亦出類拔萃之治本聖品也

價目　內服藥水每瓶洋一元七角五分　外搽藥膏每盒洋一元樣盒二角

上海四馬路中　太和大藥房發行　本外埠各藥房均有出售

有正書局精印　**大小對聯**

▲均係清代古今名人眞蹟
▲用新法精印與眞蹟絲毫不爽
▲均用上等生宣紙色虎皮箋灑金箋
▲已裱者另加裱工請去即可懸掛
▲客堂書齋臥房等式均備古香古色令人賞心悅目
▲名目繁多價目詳載目錄函索即寄

西報記者與靈魂之重要談話（續）

五月一日大陸報載該報訪員自紐約來一函。述彼與靈魂談世界事。青東野語。本不足憑。然細味其言。亦有至理。原辭冗長。用爲節譯於左。以供關心世界種種問題者加以研究焉。譯者附識

余（訪員自稱）今始與第二世界之靈魂接近。且得詢以現世界將來能終和平。抑常戰爭。幸獲一一答復。先是余耳精神學家佛羅納瑪遠斯波耳女士（Flora Marin Spore）之名。聞女士嘗繪一畫。畫中均爲百年後之事物。蓋若預知者。余頗異之。因親至格蘭維村（Greenwick Village）造訪。獲見女士。試叩以能召靈魂與談世界事否。女士曰可。當女士施術時。了無他異。既不需暗室。又不狀如死人。或形使人驚怖之亂舞狀態。僅換服一女藝術家之襯衣。足登綴製之薄底履。坐於椅上。余亦就一軟榻坐。靜寂移時而談話開始。此余有所詢女士必默然有頃。乃作答語。茲節譯其問答之語如次。

問。魯爾地士將來結果如何。

答。法國必不再敗。且將予取予求。然其紛擾或將較前更甚。

問。德國將以過激派終其身歟。

答。德人早有此意。以爲自衛。將終必分裂。且不再有皇族。將爲衆所管理而已。

問。德俄將有聯盟之一日否。

答。將來或因商業關係。致須聯絡者。然彼此疑忌。決難永合。第商業則必較現時爲盛。

問。土俄或將聯盟乎。

答。俄實不暇顧土。土亦失勢如敗兵。

問。基督教與回教有釀成戰爭之慮乎。

答。必無此事。宗教之戰決不再見。

問。巴爾幹將來如何。

答。分裂。分裂。必致分裂。弱者亡而强者并吞之以興。

問。合衆國何時能從此參預世界之事。

答。美爲各部之咽喉。將來定有極厲之戰爭。國中更不能如向日之紛華。奇人民有倡言厭戰。將至者則戰事可立即暴發。如處黑暗中。爲人搭擊之島。

問。遠東何部能從此參預世界之事。

答。日本勢力必占據一大部分。中國則將勃興。而其人民亦必爲世界最强之族。且以其智慧之故。終占優勝。日本則用武力較勝於用腦力。亦不致落於人後。

問。或有人誕生爲全世界之主耶。

答。世界無主。且全世界亦無底於和平之一日。惟各自爲衛而已。其能自衛者。亦可稱之爲主。（未完）

萬能華賊

(The Almighty Chinse Thief)　(K.Y. Alison原著)　非非譯

我性質是非常怪僻的。在中國的時候。凡是乘電車。看影戲。總不願坐頭等的。衛生是人生的要素。所以我平常十二分注重。在行裏辦公的時候。倘有中西職員犯那不衛生的舉動。必訴責他們。決不顧面情。這二樣我習慣已成自然了。舊年我返美之前。乘中國上海滬寧車赴南京訪摯友約翰勞勃那天。我坐的是三等車。三等車裏的搭客。上等社會的人雖佔多數。但是中等社會的人也委實不少。中國中等社會的人。多數是未曾受過良好的教育。那麼要尋一個知道衛生和博愛的真髮鬍鳳毛麟角了。車中都是隨地吐痰。有的東橫西躺。不顧人家站立。我去的時候離開車時候尚早。車中乘客寥寥無幾。所以我佔了一個車角裏的座位。尚稱舒服。旁對面的搭客。總算沒有這種最可惡的中國習慣。其餘距我遠的。祇可忍氣吞聲置之不聞耳。

一會兒車抵崑山。我旁邊的一位搭客下車去了。一位約模三四十歲的男子。一副臉兒。既黃尤瘦。遠遠地望去。和黃蠟做成的蠟人大同小異。他還吸着香烟。身上穿的皮袍不知這麼那厚厚水晶般油污。連人影也可照得清清楚楚。他身上的一陣陣惡臭。隨風吹入我鼻子裏來。連我在家裡喫的牛乳和麵包。幾乎都要嘔吐出來了。可惡！可惡！可惡！他竟然在我旁邊的那只空位坐下了。那時候的我。真比坐在針氈上還痛苦呢。我就用手帕緊緊捏住鼻子。皺眉蹙額地坐着。（未完）

新燕　楊鷗

新燕呀！
你慢點飛去；
你的慈母在那裏哭着尋你哩！

奮鬭失敗的青年啊！
投你的心於柔波深處，
也許洗掉了上面的灰色圈點，

三十，四，十三，奉天第一師範。

（瀑）（布）

小詩　沈遐季

㈠
詩人的心，
是母親的心，
異常地慈愛而和平。

㈡
夏的消息，
在閣閣的蛙聲裡；
告訴了人們一點。

㈢
心靈似墓場；
讓過去的悲哀與歡樂，
深深地埋葬！

自然的安慰　郝冷若

小詩　LCC

㈠
春的宇宙，
是一個大展覽場，
且公開的。

㈡
有智識的生物，
都住在苦惱地球上。

㈢
宇宙內真實，
祇有痛苦的號叫聲。

北京師大。

醫學雋錄

（吳農花）

二十世紀之今日。吾們所以不受到症瘄與鼠疫之恐懼災害。社會之結構幸福安穩。吾們不能不推到攝娜氏與伊爾生二人的偉功了。考二者之發現。確是科學的結晶。亦爲時代所迫而產生。可見科學之威力能征服自然。誰能不說是救世之大恩人呢。我們回顧舊時之世界。更注意現今時代。那是很可以明白世界之潮流已從暗黑之境界進至光明之境界。逃出地獄。登入天堂。昔人何苦。今人何幸。這都是科學的威力呀。（未完）

社會小說 黑暗上海（二六三）

（清波）

第十三回　老妾挾黃金招人入彀　新知謀企業協約收功

金白完說完這兩句話。猛的想起自家尚另有約會。便不能久坐。起身告辭。游履青宋子平忙拉住道。白完兄何必如此急急。何妨稍坐片刻。我們還有話和你商量呢。白完道。不。今天下午三點鐘。美國的輪船進口。我有兩個極要好的同學回國。我已經約好了幾個朋友到外灘碼頭上去接。這時候已將近兩點半。我不能不去。宋子平道。那末接了貴友以後。你再來罷。橫豎我和履青這時候不出去。金白完道。恐怕還要陪我那朋友去覓旅館。替他安頓行李。回來一定很遲了。你們二公也不必等我。明天再會罷。游履青道。其實貴友來了。何不就拉他來住在滄海旅館。大家熱鬧熱鬧。豈不很好。滄海旅館組織一切。同外國一樣。貴友久居海外。一定很贊成的。金白完道。姑且待我接着了敝同學再說罷。於是別了游宋二人。自去外灘接他出美國回來的朋友不提。游履青見金白完走了以後。關上了房門。對宋子平指着嘴笑了一笑道。你別小覷了白完。他這人很有些少年老成呢。你瞧他銀子出進。他不肯經一經手。這正是他老到的地方。要是初出茅廬的人。聽得有七八萬現款託他存放。還不搶着兜攬這筆生意嗎。宋子平也點點頭。忽然皺一皺眉頭道。金白完的事且漫作計較。到是我那老四這幾天和我鬧得不亦樂乎。日夜沒有一刻休息。見了面便相罵。好似我和他有什麼殺父之仇似的。這便如何是好。游履青道。子平你依我一句話。在女人面上耐心一點。讓他一步。我們自己做正經事體要緊。天天和女人搗亂。那很不值得。

沈寐叟書五尺大聯

爲綺窗瑤筍從幽討　白石清泉聞此言　定價大洋六角　已裱者外加裱工實洋六角　寐叟書聯尚有鶡羣句繞三珠樹燕子嘆乘一桁簾　又魚龍寂寞秋江冷碧長春風野外昏二對　聯價同　上海北京天津有正書局

金城銀行

總分行辦事處地點
天津　北京　上海　漢口
南京下關　哈爾濱　鄭州
通滙地點　國內外各都會
商埠均有代理機關
股本總額一千萬元
收足五百五十萬元
公積共計一百萬元
辦理銀行一切業務
兼收各種儲蓄存欵

精神和物質

吾人所戴之眼鏡。其最重要之部份厥維一雙鏡片。然鏡片固必須合乎所缺之目光。方能稱職。蓋鏡片實爲眼鏡之精神原素。而眼鏡有不配光之鏡片。非徒無用。且能助長危害。猶人之患神經病也。故購眼鏡最先注意有眼光學專家精細審查。決不可任意爲之。因與吾無價之目光有關係深刻的。其次注意就屬戴鏡之架。雖爲美觀起見。必求華麗鏡架。顧有有價值之鏡片。而無相稱之鏡架。亦當改其効用。故鏡架必須於美觀堅實之外。宜與吾人之衣著有相稱之表現。庶不失美學上分配調和之原理。鏡架雖屬物質的。固與精神的互相爲用者。究戴鏡而精於鑒別者。頗能瞭此三昧。故常惠臨精益眼鏡公司。因精益爲一般戴眼鏡者之惟一的眼鏡公司

中國精益眼鏡公司謹啟　上海南京路分局　電話中八五九三　各省大埠均有分公司

著名良藥

化痰止咳 橘紅半夏露　此露專治諸般傷風咳嗽不論新久寒熱均見一…　新久咳嗽痰涎氣喘之奇效每瓶一元

止咳藥茶　專治…

玉樹神油　此油止血止痛如患湯火燙第一神效泡飲利便每一角每…

萬應如意油　此油乃本園著名良藥遠近皆知所治各症無不應驗誠居家出門四時常備之良藥也如蒙批發格外克己每大瓶一元中五角小二角一角小五分

九藥全集總發行所上海河南路老巡捕房對門

廣東種德園老藥局　電話中央一〇六號

（價目）每品一九元五料一半料…

伯特利學校全體攝影

滬南製造局路伯特利學校自幼稚園而初小而高小而中學皆女兼收附有醫院可見設備完美此為該校教職員及學生全體近影有(×)記號者為校長胡眞理女士

攝影名作

英國美貌女優郝凱士女士與其所愛之北京狗唐陌章衛定君攝

玉梨魂

明星影片公司新攝『玉梨魂』將于九日在夏令配克戲園開映此圖上為初會飾梨娘之王漢倫女士下為葬花飾夢霞者為王獻齋君

請看

醫工兩界應用最廣之

怡默克輕養水

(一)普通過養化輕液 Hydrogen Peroxide 3%：本藥水含有百分之三過養化輕。雖與通常所製相同。但特色在永能保守其固有容量。決不因開瓶略有變化。

(二)百分之六過養化輕液 Hydrogen Peroxide Duplex 6%：此液如和一半清水。便成普通溶液。容積既少。便于攜帶。

(三)過養化輕液 Perhydrol：此藥水含有百分之三十過養化輕。濃淡厚薄。悉聽溶化諸君之便。此其特色。

(四)固形過養化輕 Perhydrit：此藥特色在能製成固形。攜帶出門。最爲便利。以上係醫界用品。工廠所用。價尤便宜。批發另購。均極克己。本外埠各大藥房。均有出售。

駐華總經理 上海[illegible]西路八號乙 **怡豐公司**

此係二位美麗小孩之父親

聲稱韋廉士大醫生紅色補丸如何使其夫婦二人強壯有力

韋廉士大醫生紅色補丸能使男女身體康壯復原在中國各省及天下文明各國治愈之男女已無從勝計其人數矣即如近來所收到之證據如廣東佛山孫體元先生及其夫人是也孫君係中央直轄第七軍第一獨立營營副也其來書即聲明彼與夫人之經驗如左云鄙人前因從軍日久操勞過度致患夜難安眠心神怔忡血薄氣衰腦筋疲乏腰背疼痛等症自服貴局之紅色補丸後百病悉除目下已強健如常能赴前敵指揮足見貴局之紅丸非尋常藥物可比也而內子前曾患月信愆期時流白帶等症自服貴局紅色補丸之後前數年曾生一子去年又生一女兒女輩均服嬰孩自己藥片日臻強壯此皆貴局藥丸藥片之功力也無論男女欲保夏令數月身體康壯必需先使胃經強健有力消化有序韋廉士大醫生紅色補丸所造之新血能使各部腦筋強健是以正合夏令補品之用爲疾病之保障此丸凡經售西藥者均有出售或直向上海江西路六十號韋廉士醫生藥局函購每一瓶大洋一元五角每六瓶大洋八元郵力在內

此係奉送閣下與夫人速即索得此書閱之爲要 敝局印有忠告婦女小書及體壯力強如何可得小書如欲索取即須在明信片上塡寫姓名及住址寄至以上所列地址原班郵奉可也

嬰孩自己藥片如何有益於初生嬰兒以及其將來

嬰孩自己藥片較之犀黃與黃連尤爲美善因易服且性極和平取價甚廉也此藥片正是嬰孩初生之時清涼妙劑也若小兒漸漸長大此藥片正是彼等之良藥功能退寒熱助消化止肚痛凡驚風痰厥傷風等症均可服用專治大便閉結腹瀉出牙痛苦能平腦筋立即使小兒得天然康樂之安睡

黑龍江拜泉縣郵局李利言先生來信云鄙人之女孩將近兩月患肚瀉腹痛時作終日之哭及服用嬰孩自己藥片立見功效所有之病今已冰消雪化矣如尊處無從購買嬰孩自己藥片祈即寄郵票大洋六角至上海江西路六十號韋廉士醫生藥局原班郵奉一瓶可也每六瓶三元郵力均在內

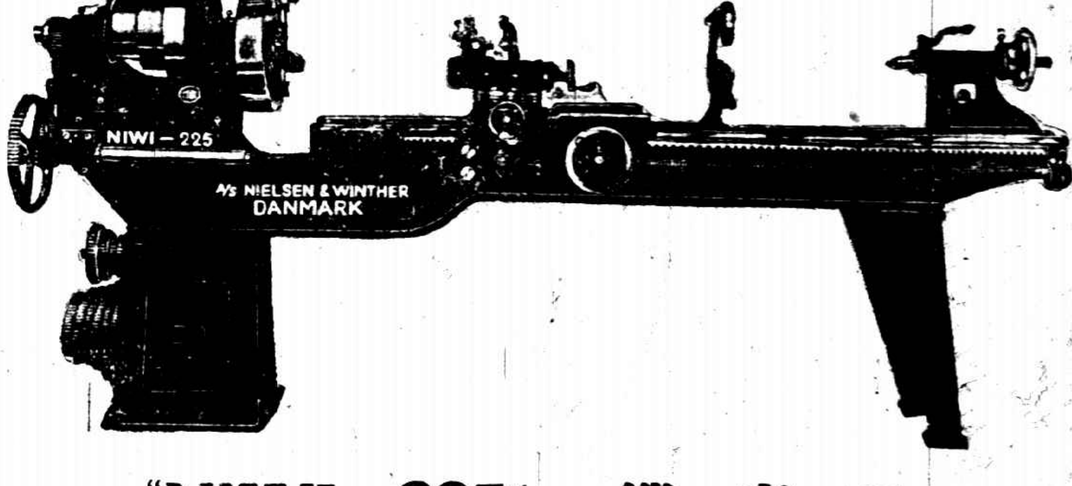

"NIWI—225" 鏇床機

各商店倘有物件損壞此機乃專供修理之用

"NIWI—225"

此機既堅牢合用且又特別省費

電報掛號 Niewin　上海江西路六十號 **文德公司**　電話 中央六八九四

第一百九十八號
每逢星期日出版

北京之植樹節

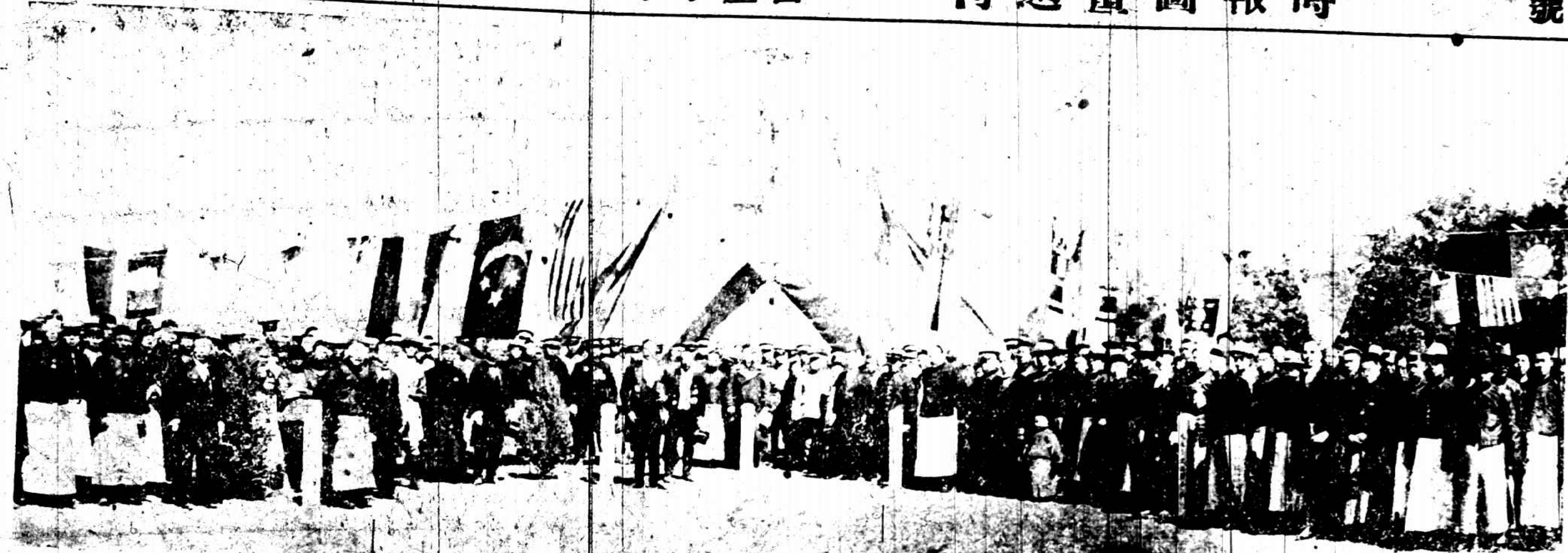

北京今年植樹節閣員在天壇岡立八校學生在薛家山女高師學生在西山舉行此乃閣員植樹之情形

吳佩孚之五十生日

直系要人吳佩孚五十生日軍政界往賀者極衆吳親在大本營宴之此圖中坐者是也

黎黃陂至神戶

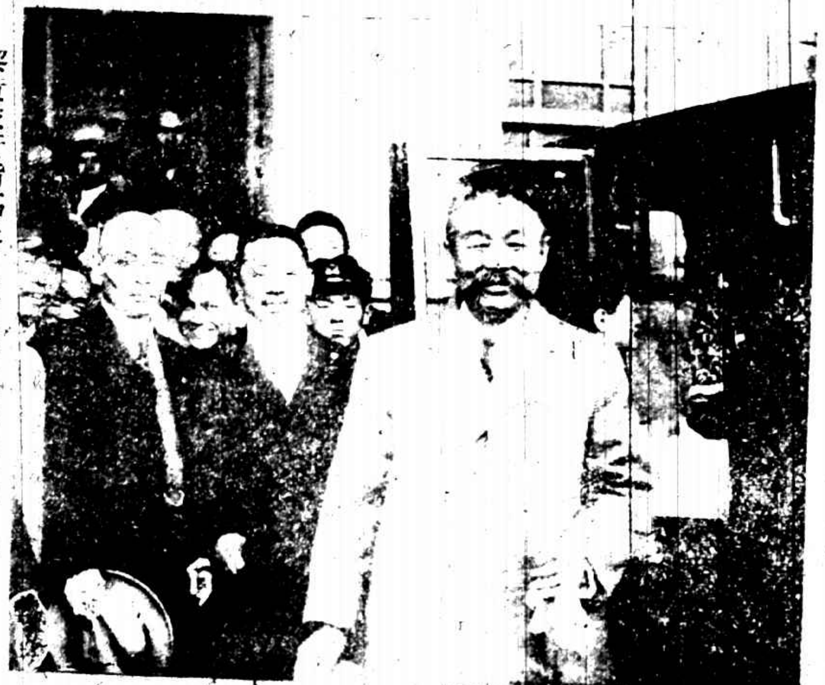

黎黃陂近偕其夫人隨員等往遊東京大阪等地二十六日至神戶僑民歡迎甚盛故黃陂喜形于色云（鮑振青君攝）

女界之平民教育運動

上海婦女青年會附設平民教育學校專收年長失學之婦女授以家庭必須之智識學生頗多成績亦佳

上海廣東中學全體攝影

□□上海廣東中學校華教職員及學生之近影□□

伯特利醫校全體攝影

滬南製造局路伯特利醫院爲有名婦孺醫院之一內附有護士學校歷年造就人材不少此爲該校教職員及學生全體近影有（×）記號者爲院長石美玉女士

大陸牌打字機器

爲世界最著名之德國老牌

凡公共機關行家及學校於往來信札文件賬目俱必需打字機方爲正式而用「大陸」牌更爲可靠蓋機身靈敏堅固耐久不壞

本行可完全擔保并代爲修理如配另件均有新到現貨大小式樣俱全任便參觀如蒙賜顧價格公道

STEINLE & CO.
上海江西路六號
寶華洋行

●在全中國及香港獨家經理●

"T.B.T."

T.B.T.爲丹國最大而著名之電氣馬達廠
此廠創設已歷五十餘載
去年在中國已出售此項馬達四百部
本行常備[illegible]馬達

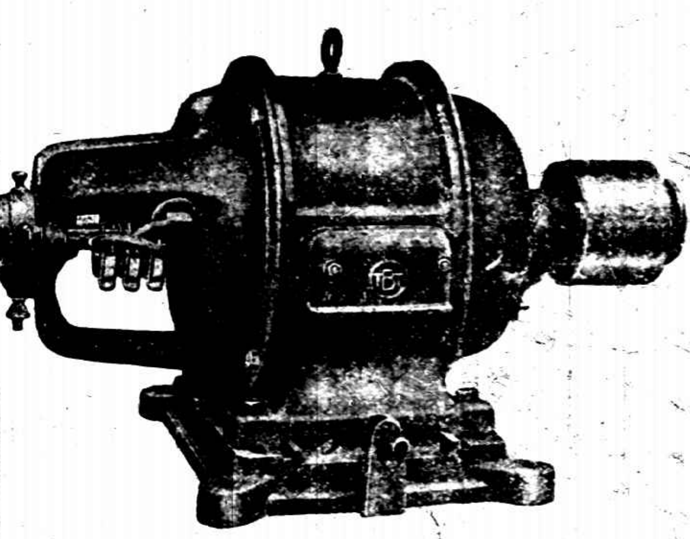

凡各大電料行均有出售
如蒙賜顧價當特別克己
諸君欲知詳細及價格請至本行一詢可也

T.B.T.廠在此三十年中每年所出之貨品已足證明該廠對于此項馳名電氣馬達之製造有得卓異之進步

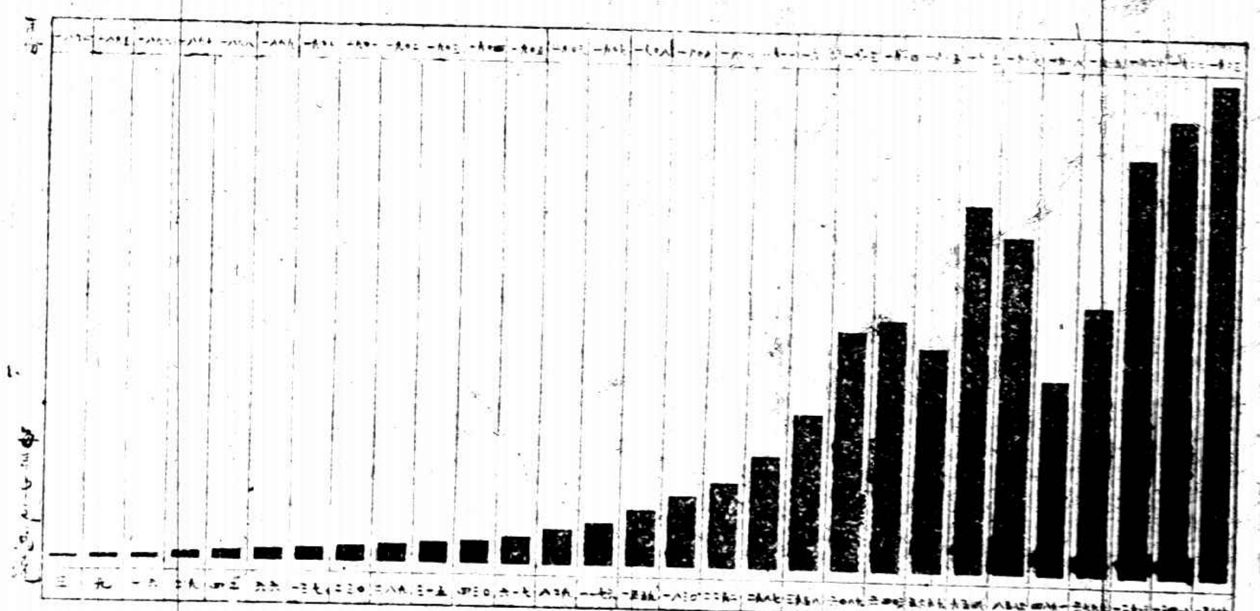

在中國已售去馬達八百餘座至今無一燒壞請試向貴處電料商一詢在市上是否有其他馬達能同樣證明此優美質地

中國獨家經理上海法界愛多亞路四十四號羅森德羅克洋行
電話中央七二七七　七二七八

春季大賽馬

本外埠各大藥房均有出售
中國美最時洋行經理
柏林華發大藥房精製

諸君知道跑馬的選手定要身體強健精神充足諸君可也聯想到一般看客們你擁我擠推推軋軋在人羣裡身體可不強健精神可不充足麼散拿吐瑾延年益壽粉爲獨一無二的補品有醫士二萬九千人之保證書足爲憑據常服此粉能使身體強健精神充足不消說是看跑馬即使去跑馬也奪得錦標了

上海之五一節

五一節之要求為工作八小時教育八小時休息八小時上海各界前日在天后宮內舉行紀念會參與者極多有汪精衛君等之演說云（心心攝）

天眞爛縵

邱道生君女公子之舞姿（王華攝）

▲附言　上期所載菽花寫照一片係柯蔚生君所攝

松陰話舊

左為趙雅山女士上海愛羣女學體育教員右為顧萃賢女士蘇州振華女學體育教員兩女士皆滬江女子體育師範畢業生也

龍華塔影

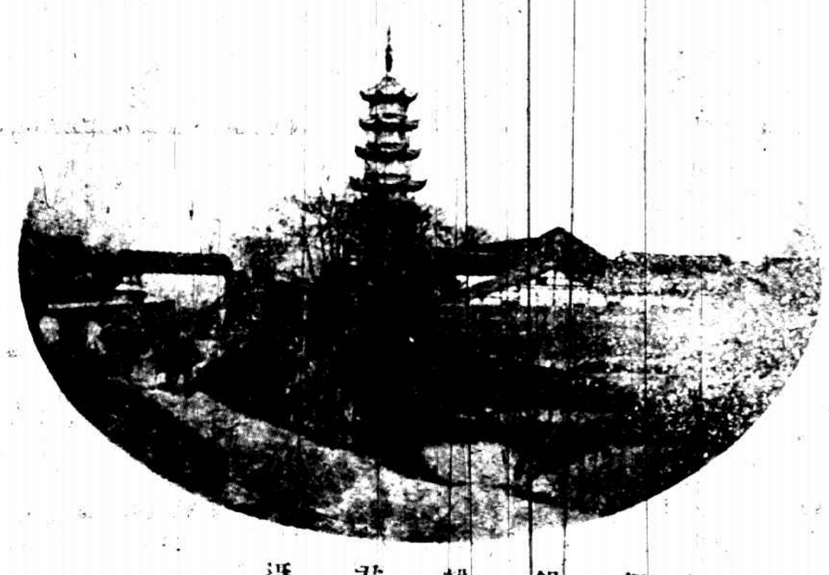

郭錫麒君攝

法國舒利羅濱公司

簡稱羅彭公司

三星老牌白蘭地酒

羅彭老牌白蘭地酒

質淨味美

在法國釀製

本行經理法國舒利羅濱公司極品三星老牌白蘭地酒各處洋酒店或大食物鋪均有出售各界諸君如未嘗試請至各該店鋪索取樣酒倘諸君前往該店鋪索取而樣酒業已贈罄不獲者請通知該店鋪向本行續領樣酒以免諸君抱向隅之恨

中國總經理
上海四川路七十二號
順發有限公司謹啓

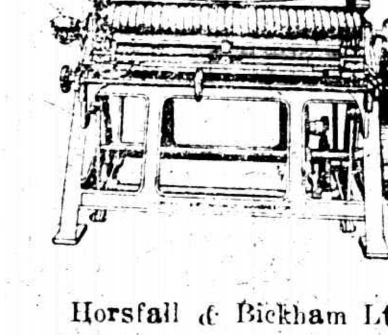

Horsfall & Bickham Ltd.
Grinding Rollers & Card Clothing.
好司福爾廠
抄鋼絲機及鋼絲布

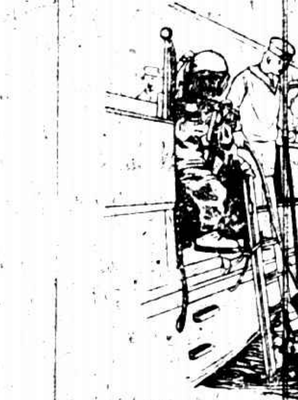

Siebe, Gorman & Co., Ltd.
Diving Apparatus.
仙皮高門公司
潜水器

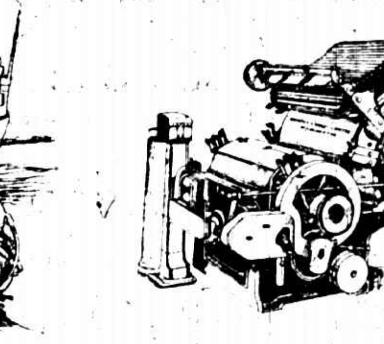

Brooks & Doxey, Limited.
Cottong Spinnin Machinery
勃落克司道克仙廠
紡紗機廠

Jardine Engineering Corporation, Limited.

SOLE AGENTS.

Registered Office
8A Yuen Ming Yuen Road,
Shanghai.
總行在上海圓明園路八A號

商標
Stag Brand

Edgar Allen & Co., Ltd.
Steel.
愛倫鋼廠
各種鋼品

英商
怡和機器有限公司
獨任經理

Branches
At All Ports.
各處要埠均有分行

Wilson Bros Bobbin Co., Ltd.
Bobbins.
惠爾生兄弟公司
各種紗管梭子等

啓者本行經理之雙箭牌座掛鐘乃德國咸北鐘廠所造堅固耐用早已名震全球現有大批新貨到申特在四馬路畫錦里口美興公司陳設樣子多種以備顧客參觀如蒙批發零售請與該公司接洽可也

德商　謙信洋行啓

長生不老素（即腓伯命）補藥水乃卻病滋身之要品無論男女年老者確能返老還童凡中少年神經精血等種種弱症用後即能強健此藥分內服打針二種備有詳細仿函索即寄

遠東總經理金山洋行
上海漢口路拾號
電話中五三三一號

新家庭

上海英界巡捕之檢閱

上海英界巡捕每年檢閱一次本年係于上月廿六日舉行中英印巡捕均參與步伐整齊可見訓練有素此工部局董事給獎于有功勞之巡捕之情形（中華攝）

上海商務印書館編輯李培恩碩士與中西女塾畢業生郭美麗女士結婚之攝影（中華攝）

剪髮女子

髮與辮同爲無益而有害之裝飾近歐美女子多有剪髮者此二圖一卷曲一平直其式固其美觀也

南京美專之旭社

南京美術專校學生于去秋組織旭社爲課外研究藝術之機關近擬在夏節前開第二次展覽會此乃社友之合影

上海煉乳公會之成立

上海煉乳公會于十月[illegible]日成立英瑞煉乳公司于是[illegible]設宴以慶祝之會員到者頗衆

Odeon

賀庭留聲機公司首創收受有名戲劇家及音樂家之優美戲曲故所成之片馳名中外且價值較廉凡高尚之家庭如欲購備留聲機請必須買賀庭戲片

倘欲詢問價目及戲片種類可逕向中德商店探詢如欲取說明書可函天利洋行賀庭留聲機部索取

Odeon

天利洋行經理　江西路五十八號

中德商店代售　南京路四七三號

那威鮮牛奶

綠人牌　奉贈樣品

吾人皆知新鮮牛奶危險殊甚。或因病牛所產或有貪利將水擠入觀於報載牛奶棚受罰之事而益信工部局衛生處常警告凡屬未去微生虫之牛奶切勿可用

綠人牌鮮奶產於那威國用健壯奶牛之奶絕無微生虫穩妥清潔而又價廉患胃弱及癆病者常飲之可奏奇效夏天可以代茶蓋此奶毋須燒煮即可冷飲若未開罐可以久藏不壞携帶便利。誠家庭及旅行必需之品也本公司備有樣品。及小鏡子奉贈如承函索請將左列之券裁下附郵票一角半并請在信面上注明討取綠人牌

贈券

本上郵票一角半請將綠人牌鮮奶一小罐并一鏡一面寄下爲荷此致

上海南京路八號
英瑞煉乳公司

姓名
住址

本行經售各種上等油漆定價從廉下列于后

各色油漆　每介倫售洋三　元
墨凡立水　每介倫售洋三　元
特等黑漆　每介倫售洋二元五角
白磁漆　每介倫售洋八元三角
牆壁油漆　每介倫售洋四元五角

此及一切他種油漆均有現貨如蒙光顧毋任歡迎

美商海瑞洋行謹啟　上海福州路念號

本德馬達發電機

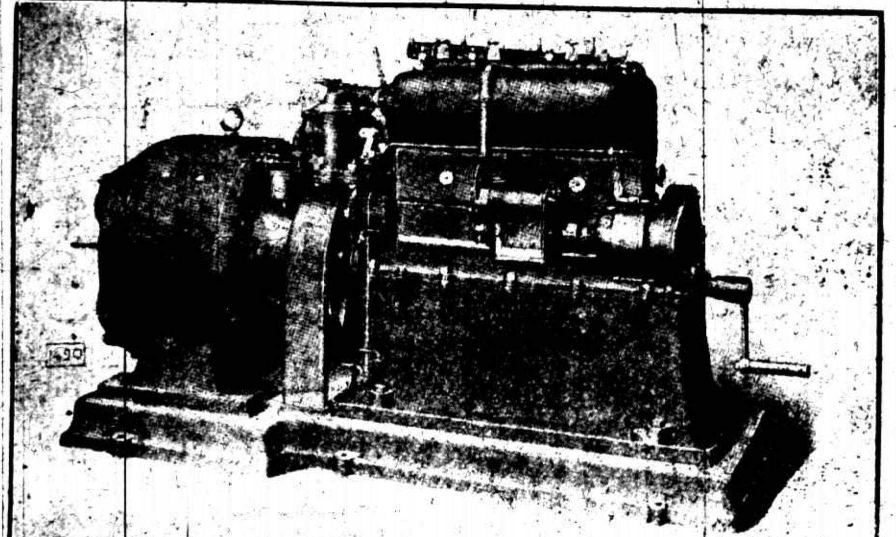

本行經售本德馬達發電機最宜於鄉村之電燈廠大行家工廠或旅館等極省燃料需用有電池或無電池均可欲知詳細請向北京路六十四號瑞典洋行接洽可也電話中央二五三五

Gray

乘格雷汽車最有價值了

上海龍飛馬車汽車公司

靜安寺路三十六號　電話西一六四一二三

曾伯廉咳嗽藥水

專治傷風咳嗽哮喘喉痛沙聲喉管發炎百日咳及一切喉症此藥水無論何處均有出售